時報

民國十九年六月一日 星期日

今天三張售大洋三分

今日圖畫時報閱者注意

第九千二百六十五號

中華郵政特准掛號認爲新聞紙類

均成萬圓之現金

‖如嫌一次存入整數不易 可每月存洋四十六元三角(輕而易舉)十年滿期即可得現金壹萬元

‖如嫌每月存入微數瑣屑 可一次存入洋三千五百二十一元八角(手續簡便)十年滿期亦可得現金壹萬元

(尚有其他種類甚夥詳載章程函索即奉)

上海總分行星期日上午照常營業

國華銀行

上海總行(寗波路) 分行(新閘路 北四川路) 外埠分行(蘇州觀前大街 南京中正街 廣東十三行)

上海電力公司端節放假啟事

本公司寫字間及樣子間於六月二日放假一天特此通告

上海公共租界電車公司發息通告

本公司茲發給西歷一千九百二十九年十二月三十一日止之第二期股息每股發息七厘半免除所得稅凡執有本公司不記名股單之各股戶請至匯豐銀行交出第三十九號息單並向該銀行察收息單須照西歷一千九百三十年五月二十九日起由該銀行交發此息單須交銀行後聽明無訛方可照付其金磅市價按息單送交銀行日之買價核算此佈 倫敦經理處啟 西歷一千九百三十年五月二十九日

中國國民黨上海特別市執行委員會通告第七號

爲通告事査六月一日爲總理奉安一週年紀念之期自應舉行紀念以誌不忘爰於是日上午九時在本會三樓大禮堂舉行紀念大會仰本市各級黨部各機關各民衆團體各學校各派代表四人來會參加爲要特此通告

星牌 W 商標 STAR BRAND TRADE MARK 註冊

請飲屈臣氏上等汽水

欲求衛生清潔飲料者 紫電蒸化

隴海線環攻敵陣 衝過一道戰溝

◎路息、中央軍各部、二十九日晨環蘭封敵軍陣地、擊破外防線、衝過第一道戰溝、現續攻中、(徐州三十日電)

◎第三師電京、謂中央軍二十九日大舉進攻、蘭封已克、不日會師鄭州、(南京三十一日電)

內黃東交通修復

◎錢宗澤三十日晚由前方返徐云、內黃以東之橋路全復原狀、(徐州三十日電)

◎錢宗澤三十一日西上督修路線、(徐州三十一日電)

許昌在圍攻中

◎第三軍團念九日電漢、我軍已圍許、即可下、(漢口二十九日電)

◎王金鈺電京、該部已佔領和尚橋(南京三十一日電)

◎漯河三十一日電、徐源泉部本日佔領張店街、該地爲許昌咽喉、此地一破、許昌即可佔領、(南京三十一日電)

◎漯河三十一日電、蕭之楚部與敵張維璽部在張家街巷戰甚烈、敵向蘇橋潰退、(南京三十一日電)

◎漯河三十一日電、三十一日拂曉、許昌東西南地區戰事仍猛烈、又電、許昌附近八里橋王官舖均已佔領、此次戰爭之烈、實所罕見、(南京電)

平漢間之交通

◎路局息、由漢至平函件、七八日可達到、平鄭間交通、按時開車、(北平三十一日電)

晉方將領一度會議 閻錫山曾到魯北

◎晉方息、傅作義、張蔭梧、馮鵬翥、王治安、李生達等、二十九日在平原會議後、已分別指揮作戰(北平三十日電)

◎閻錫山於念七日秘密赴津浦線德州、召集傅作義張蔭梧李服膺王靖國李生達等開最高軍事會議、念九日返石家莊、傳德州會議結果、決對魯增派援兵、(北平卅一日電)

◎傅存懷奉命三十一日由津來平、即晚轉平漢路赴鄭州接洽軍務、(北平三十一日電)

◎閻由滄石路赴津浦路滄德間犒軍、平津各報均披露、(北平三十一日電)

◎第四路總部軍法軍醫軍械等職員、三十一日離平赴德州、(北平三十一日電)

◎李服膺電平、三十日酉刻抵滄州、(北平電)

馮鵬翥部到津浦線

◎馮鵬翥電平、所部已達到津浦線、(北平三十日電)

韓復渠重組豫省府

◎韓復渠電京、謂奉命重主豫政、已派張伯英赴歸德組省府、(南京三十一日電)

蔣在前線指揮 外報訛傳之交涉

◎總部副官處長張希騫談話、滬外報載蔣受傷反返京說、絕對不確、已由總部請外部交涉更正、蔣日來赴前線指揮極忙、高魯電外部、詢蔣受傷說眞相、備交涉更正、(南京三十一日電)

今後之戰局

◎二十五日大戰以來、隴海方面形勢、似無大變、閻馮軍在預定基本戰線以外之地大戰、結果隴海線方面僅留徐永昌指揮下之九師、西北軍主力由鹿鍾麟指揮、全部集中於許昌方面、山西軍後方部隊、現由津浦線攻進山東、今後戰局專在山東及平漢線方面、(北平三十日聯合社電)

◎據可靠方面得鄭州報告、平漢線方面西北軍主力部隊三軍團九師、現已集中於扶溝附近、似將從平漢津浦兩線之中間進攻、戰鬭日下在距許昌八里之線進行、(北平三十一日聯合社電)

◎鹿鍾麟派韓濬爲武漢招討司令、(北平三十一日電)

唐生智赴津組軍部

◎唐生智在石莊謁閻後、三十日回平、將組第六方面軍總部、(北平三十日電)

◎唐生智到平後、即赴津預備組軍部、就職期未定、(北平三十日電)

◎唐生智三十一日午由平赴津、有即由津南下說(北平三十一日電)

北平黨會又停頓

◎黨務因擴大會議名稱更改、汪之復電尚未到、現又停頓、(北平三十日電)

◎原定三十日開會之黨務正式會議及聯合宣言之發表、因未接汪精衛之復電、決定中止、白崇禧代表定於明晚赴石家莊謁閻錫山、汪精衛代表梅心如今晚來平對記者語曰、汪精衛意嚮望各派交涉圓滿結束、以達成合法的政府之樹立、(北平二十九日聯合社電)

◎陳公博三十一日赴津、俟汪精衛復電到即來平、(北平三十一日電)

晉籌設國家銀行

◎晉方設國家銀行、在北平鼓樓大街成立籌備處、(北平三十一日電)

漢口捕反動

◎省市黨部三十日各在黨部開五卅紀念會、有少數反動份子在市上發反動傳單、警備臨時戒嚴、檢查行人、捕反動數人、(漢口三十日電)

郭汝棟到漢

◎郭汝棟念九日來漢、向當局商鄂東剿匪事、(漢口二十九日電)

檸檬 香橙 櫻桃 香檳 桑子 干羌 梳打 蒸水
沙示 香蕉 葡萄 呢嚟 湯匱 可口 潔晶 羌啤

價格便宜 甜水每打一元二角 鹽水每打一元六角 惠顧即送 批發另議

本埠經理

昌記 虹口天潼路三百九十八號 電話北二五九四號
吳永昌 霞飛路五百十號 電話西五〇一七
其他各上等飲食店均有出售不及備載

外埠經理

南京 總經理處 源泰 上海北火車站對門 電話四一九二九
又 分經理處 曹源泰 下關龍江橋東
又 分經理處 慶和祥 城內中山路土街口
杭州 經理處 僅把興 直貢牌街十九號
湖州 經理處 茂盛
青島 經理處 羅富行
烟台 經理處 順昌
又 經理處 合順
威海衛 經理處 泰來

□總發行所 上海江西路南京路北 電話中央二七二六
□分發行所 上海霞飛路尙賢坊口 電話西五〇五六

有正書局新出 十種

宋拓定武蘭亭雲林跋吳炳藏本定價二元四角○南田倣古畫冊五彩精印有石谷西亭曼生多人題跋定價二元八角○任立凡畫冊定價一元二角○任渭長人物花鳥山水冊定價一元○五彩應化事蹟每張三角○張遷碑不二字定價三角五○張猛龍不二字定價三角○書譜釋文定價四角○康南海遺稿定價五角○趙聲伯楷書汪觀定誌銘定價一角五○以上十種爲最新之出品

上海望平街有正書局啟

中南銀行儲蓄總部

本行辦理各種儲蓄存款種類列如下

(一)活期儲蓄

(二)定期儲蓄

(三)整存整付本利證 極合各項基金財蓄及饋贈之用分五元十元五十元一百元五百元一千元六種

(四)零存整付

(五)特種零存整付 訂期一年分五期十期隨時均可存備求化零爲整數目預制以免拘束

(六)整存整付

地址 上海漢口路七號 電話 …
分行 天津 漢口 南京 北平 廈門
電報掛號 中文一五一二

如有詳章函索即寄

十五年之計

凡事進行之前、必先有一預計、古人十年樹樹、百年樹人、即謂此也、儲蓄於本會之人、乃爲十五年之計者、然他事之預計、必須到期而後可以達其目的、若儲蓄於本會、則每月有得獎之希望、即每月可以達其目的、而且他事之達目的、不過如其應有之量而止、若儲蓄於本會、則二千元之儲金、乃有四萬九千餘元之特獎可得、是過其應有之目的、二十倍而不止、有志儲蓄者、盍速來入會、此佈

詳章函索即奉

上海法租界愛多亞路七號 萬國儲蓄會啟

好時洋行啟事

諸翁欲購恩嘉人造絲廠人造絲者請移玉至江西路四十三號好時洋行接洽無不竭誠歡迎而必使諸翁滿意也此佈 江西路四十三號好時洋行啟

江灣賽馬

國歷六月二日(星期一)爲本會第一六二期賽馬之第二天准下午一點一刻鐘起賽共賽十一次會員搖彩套頭票每套(一天)售洋念五元可向靜安寺路一二六號事務所購取特此佈告

婦女雜誌 十六卷第一號

要目

論我國女子的三大訓練
時事史中的女人物
環境改造論
優種學與擇婚
結婚與幸福
一個獨身者對於已婚人行爲之不平鳴
童話與婦女
關於人體上的一些知識
加工法的一束
梅花奶奶的驪歌
一枚鑽戒
棄婦
夢裏的傷痕
五十年之回顧 (八篇)
我將怎樣過新年 且盡年華去復來 (五篇)

每月一冊二角 全年連郵費二元四角

商務印書館

唐慶增經濟論文集

中國經濟學社叢書

硬布面四開本 定價二元二角 郵費七分半

唐君曾在美國哈佛大學研究經濟學多年,歸國後在各大學執教鞭甚久,本書係蒐集其數年來在雜誌報章上所發表之文字而成,內容計三十篇,前十篇係通論,次八篇專論西洋經濟思想之歷史,其餘各篇分論財政、銀行、勞動問題等。內中文字,皆甚重要,如「中學生研究經濟學之方法」「經濟學用書概要」及「近三十年來之歐美經濟思想」等篇,俱能詳他人之所略,實爲研究經濟學者所必讀之書也。

商務印書館

宋鶴庚返湘

◎宋鶴庚等三十日返湘、（漢口三十日電）

◎文素松偕宋鶴庚、譚常愷來漢、報告剿匪暨西路軍討逆事、（漢口二十九日電）

錢夏赴岳州

◎武昌軍官學校校長錢大鈞、武漢警備司令夏斗寅、均於今晚赴岳州、（漢口三十一日聯合社電）

許卓然死後

◎許卓然二十八日遇刺後、二十九日晨五時半傷重逝世、集美校董葉淵以預約許在豐益會見、兇手即候門外、家屬認爲有嫌疑、請公安局扣留候査、後保外、同行陳延香亦被扣留、報載許之地位、在在與閩局有關、其死顯非私仇、（廈門三十日電）

◎漳廈司令部三十一日佈告、許卓然遇刺、除嚴飭限期緝兇外、拿送或指交者、賞千元、報告因而捕獲者五百元、（廈門三十一日電）

軍艦赴長沙

◎當局令軍艦念九日赴長沙、（漢口二十九日）

劉文島改乘輪赴長沙

◎劉文島念九日乘飛機赴湘、因他故未行、改乘輪行、（漢口二十九日電）

泗陽股匪復熾

◎竄回金鎖鎭之泗陽股匪三百餘、現又進擾城西、江圩各區震驚、急組游擊隊兜剿（淸江浦三十日電）

張治中赴徐

◎三十日張治中由京過蚌赴徐、（蚌埠三十日電）

◎張治中二十九日晚由浦過徐西上、（徐州三十日電）

俘虜運蚌

◎暫編第一師派員由歸德運俘虜三百餘名到蚌、駐南營房、（蚌埠三十日電）

紅會救護

◎滬紅會救護隊三十一日抵徐、掩埋隊即出發前方、（徐州三十日電）

青濟間電線有阻

◎青島濟南間電信電話、自今日起杜絕、火車照常開行、（青島二十九日聯合社電）

南京五卅搜檢行人

◎五卅日晚間軍警搜檢行人、砲車出巡、戒備頗嚴、（南京三十日電）

擊潰閩西土共

◎龍巖訊、龍永杭永土共、合成紅軍第九軍、以鄧壹爲軍長、衆三千、槍彈均極乏、集永定湖雷、十九日佔蘆下塤、二十日犯巖市、爲粵管團迎擊、大潰、死三四百、逃二百、退苦竹、受創甚劇、（廈門三十日電）

◎土共傅柏翠二十三日突率五百人入上杭城、救鄉團與巷戰、擊退北門山、旋竄九洲河口、斃匪百餘、（廈門三十一日電）

平漢局職員每人發十元

◎平漢局在職人員、每名發十元、點綴廢歷節景、（北平三十日電）

兩飛機失踪

◎第二隊飛機、念六日往韶關・廣州・南海・番禺・漢口・四機抵步、餘兩架不知下落、（香港三十日電）

廣州區案兇手斃命

◎行刺區壽年之兇手何寬、念九日午傷重斃命、（香港三十日電）

張貞部回漳

◎張貞部黃澄雲・楊育廷兩團、定三日回漳、（香港三十日電）

綠草蕩剿匪

◎淮安寶應阜寧鹽城四縣交界綠草蕩、發現股匪、經四縣隊警會剿潰散、淮安獲匪周得標、解回訊辦、（淸江浦三十一日電）

魯高院長易人

◎高法院長殷汝熊、委前司法行政部免職、豫高法院長吳貞贊暫代、（濟南三十日電）

徐中學生軍旅行

◎徐州中學學生軍二十[illegible]日由長南下旅行、（徐州[illegible]）

常德大火

◎長沙電、常德大火、共燒房屋五百餘間、損失百萬元以上、（南京三十一日中央社電）

北平綁票案 軍警深夜包圍 匪殺肉票後自殺

◎韓子眞之子洪濤、前淸管倉、頗富、與曾任旅長馮某交善、洪濤二十九日忽失蹤、韓報案後、軍警來詢經過、馮亦來慰問、被軍警看出破綻、將馮捕獲、馮供出洪濤藏東城蔡成動空房內、軍警往包圍、匪開槍拒捕、爲保全肉票計、未敢太逼、到夜深、聞屋內連呼救命者十餘聲、天明往看、洪濤被匪擊斃、匪亦自殺死、（北平三十日電）

北平公債市

◎三十日公債市、九六開盤一五七、收盤一五五七五、成交六十萬、（北平三十日電）

◎三十一日公債市、九六開盤一五六、收盤一五六七五、成交二十萬、（北平三十一日電）

大前門 品質最高

隴海線在相持中 西北軍反攻被擊退

徐州二十九日據前方消息、敵軍自晉軍敗後、以西北軍增援、於廿五日晚起、全線反攻、并未[illegible]手、後又迭次反攻、孫良誠吉鴻昌兩部、[illegible]加隴海線、乘夜襲擊中央軍陣地、仍被中央軍擊退、敵損失不少、二十六日晚起、突以宋哲元之部、增援兵、亦乘夜向中央軍陣地猛襲、當經中央軍以機關炮掃射、敵潰退、敵在此兩線經兩度反攻、迄未得逞、遂在蘭封附近、向西南佈一遙遙半圓之防線、希圖抗守、現隴海線蘭封附近及路線以南均在相持中、

包圍青城晉軍 韓復榘赴前方指揮

濟南通訊、魯北晉軍、自經第一軍團總指揮韓復渠、率部迎擊之後、晉軍紛向北退、惟魯東青城一路、尙有傅作義部之第二十八師一部、爲數不過三團、在青城附近一帶、結合股匪、希圖抵抗、韓復渠令所部向青城進攻、韓氏亦於二十八日偕總參議李樹春、乘專車東下、赴前方指揮、將青城之晉軍三面包圍、二十九日拂曉、分頭進攻、晉軍倉卒起與對抗、迄於近午、尙在包圍中、記者於午後一時、赴第三路軍總指揮部、詢參謀長張鉞、詢青城方面軍事情形、張對記者發表之談話如下、青城方面敵軍、約有三團、係傅作義部之第二十八師、合計當地附和之股匪民團紅槍會等、亦不過三四千人、刻下確被我軍完全三面包圍、我方包圍敵人之軍隊、人數多於敵軍一倍以上、且韓總指揮（復渠）、及李總參議（樹春）、均在前方指揮軍務、大約日內即可肅淸也、

國務會議

國府三十日開七十八次國務會議、出席委員陳果夫・胡漢民・王寵惠・林森・譚延闓・孫科・朱培德・戴傳賢・主席譚延闓、決案㈠公佈工會法施行法、㈡公佈古物保存法、㈢公佈鐵道軍運條例、㈣公佈省市縣勘界條例、㈤明令褒䘏肇和殉難烈士、並追贈官階、㈥撫䘏前第十六軍四師師長彭鍵光

蘇省府會議紀錄

江蘇省政府委員會三十日開第二九八次會議、出席委員葉楚傖、孫鴻哲、羅良鑑、陳其采、胡樸安、何玉書、陳和銑、主席葉楚傖、（報告事項）㈠行政院令、爲國府令准僑商所有張勳股本、經司法院審認爲依據法理、應毋庸議、據內政部請令江蘇省政府發還、以資結束、經呈奉國府指令、准如所擬辦理、仰遵照、（討論事項）㈠專門委員會羅李陳（和銑）三委員報告二十七日審査關於各縣房舖捐水陸交通事業捐照等項收歸建局管理、案擬仍由民財建三廳會商解決、當否請核議公決案、（決議）照辦、㈡何委員兼農礦廳長王園提議、擬請函中央大學補助江蘇省昆蟲局十九年度經費案、（決議）通過、㈢民政廳呈復、遵査蕭縣孫西園被封逆產數目、檢同淸冊、應否准予發抵、請核示案、（決議）原處分核與修正處理逆產條例不合、應予發還、㈣財政廳呈、爲松江縣請續復收補地方費五分畝捐、據呈擬編預算、均無不合、併試稅亦未超過地價百分之一限度、轉請核准案、（決議）照准、㈤財政廳呈、江寧縣教費、不敷維持、請增加八分普教畝捐、擬量予核減、准先加五分、抄錄比例表、轉請核遵案、（註）縣請自十九年上忙起再增八分、應擬本年先加五分、㈥（決議）前如皋縣長劉昌言交卸時、擅將拐賣婦女人案證判罪徒刑之前充淸鄉局督察張兆鳳一名帶走、實屬違法、應即移交法院究辦、㈦（決議）聘任夏承楨爲省政府單行規程編審委員會委員、

浙省第三次代表大會開幕

浙省第三次全省代表大會、於三十一日上午九時舉行開幕典禮、到省執委許紹棣等七人、監委胡健中、各縣代表到者一百五十一人、下午即開第一次會議、

長沙槍決兩犯 朱鐵樵 梁弼良

第四路總指揮部、於二十八日午間、綁出來省運動軍隊之朱鐵樵梁弼良兩名、解赴刑場槍決、並宣布罪狀云、昨據密報、有朱鐵樵梁弼良來省運動軍隊、希圖擾亂、請予査拿等語、當即派兵拿獲該二犯到部、並搜獲煽惑函件甚多、迭經提訊、該二犯堅不吐實、而證據確鑿、決不容其狡辯、現在戒嚴時間、該二犯運動軍隊、實屬罪不容誅、除提該犯朱鐵樵梁弼良二名、綁赴刑場槍決外、合亟宣布罪狀、俾衆週知、

長沙特別戒嚴

長沙宣布特別戒嚴、每晚十時後、即斷絕交通、由警備司令部分令軍警、嚴密戒備、並照前此規定、分負責任、省會由侯鵬飛團及公安局保安隊手槍隊警戒梭巡、附郭一帶、由長沙兩團隊担任、水上則由水警總隊担任、以期周密

劉珍年就軍長職

煙台訊、討逆第十七軍軍長劉珍年、於五月二十四日、舉行宣誓就職典禮、總司令部派馬子遠監誓、

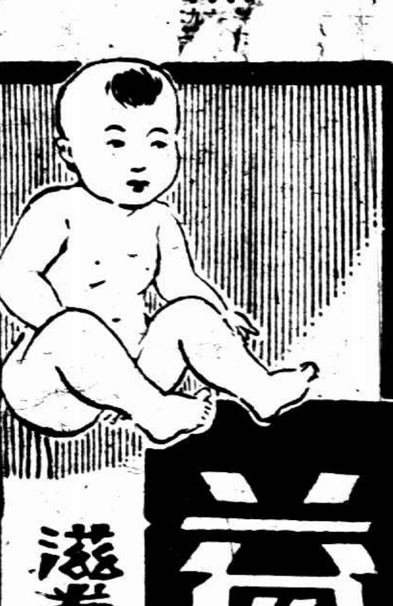
益兒代乳粉
滋養力最富、是嬰孩強壯之基礎！
每瓶一元 每打十一元
上海四馬路
五洲藥房總發行

太保阿書竄回老巢 趙營長再搜剿匪窟

平湖通信、悍匪太保阿書、自經江浙兩省一再痛剿、即四散潰逃、詎近日復集衆四五百人、竄回老巢、希圖再刦新倉、駐平省保安隊第二營營長趙遜時得報後、即於廿八夜十時許、率第六連及特務連開赴新倉增防、於廿九日淸晨四時、令第四連從新廟至李家廊下、第五連則直達劉家堰橋、第十二連坐鎭新倉、趙營長亦親率第六連程連長帶同所部及特務連從放港至龍王廟、分三路包抄、進剿匪窟、共獲陶省美・吳阿大・李小金・趙榮生等三十五名、內有趙榮生者、確係洗刦新倉及縱火焚屋之要犯、當場槍決、以昭炯戒、其餘三十四名、於下午四時、由趙營長率丁阿興所部之第五連及特務連、押解回平、至營部略審一過、除將嫌疑輕微之五名交保暫釋、李小金等七名發押外、其餘吳阿大等六名交公安局暫押、陶省美等十六名則解送縣府、

嘉興 因賭自殺

嘉興新豐西市大街弄口醃臘店主張小彌陀、寧波人、生喜賭、晝夜不輟、以致負債達四五百金、近因端節已屆、債戶逼緊、無法維持、前晚竟服安神藥水一瓶自盡、翌日家人不見其起身、至其床前呼喚、見張神色大異尋常、並在其枕邊發現空瓶一隻、知其服毒、急請醫生救治、已毒深難救、死後、其家人在其身畔得遺書一封、係致其叔、請其照料一切、言詞甚簡、中多悔悟之語

青年自殺

濮院人曹仲華、年廿一歲、在城中中華藥房充當司賬兼收帳職、品行端正、學問亦優、該藥房倚畀甚重、此次奉派往濮院等鄉鎭收帳、於廿八日至院、即至家中監言有病、將收得之帳款如數託其堂兄赴禾時帶交該藥房、本人即上樓就寢、家屬亦不疑有他、詎至晚上竟吞服安神藥水一瓶圖盡、迨爲家人察覺、已麻醉過甚、急延醫施救、已無效、即於當晚斃命、自殺原因、即家屬亦莫明其故、惟據中華藥房之經理云、係爲憤而自殺、但亦無相當之證明云、

全家被匪焚斃

湖州通信、長興縣屬之和平鎭、綁匪之多、無以復加、離該鎭里許木安兜、僑民丁海波家、被匪屢擾不休、本人現居湖城、子媳尙在原籍、五月二十五日、匪因恐嚇不遂、實行放火、焚去屋十餘間、其時丁有子三人、媳一人、女二人、擬奪門而逃、不料屋之四週、均被匪圍着、無法可出、慘呼救命、匪若不聞、可憐六命、葬身火窟、匪自火熄後、始歡呼而去、丁得訊後、忿不欲生、即至指揮部報告、言時泣不可仰、見者無不酸鼻云、

南通東鄉圍搜匪共 連日格斃四十餘

通邑東鄉六區、被匪共盤踞、軍警進剿、將新河鎭東社等處匪區包圍搜索、連日格斃男女匪共四十餘名、貨隆草棚等鎭、正在圍搜、

南通 呂四海匪撕票念餘

呂四場沿海刻有海匪潘開渠餘黨、嘯聚滋擾、除勒逼漁戶領旗納費外、並在洋面擄船架票、最近因海部勇勝等艦追擊、匪將久不向贖之男女票、殘殺二十餘人、匪船已退往彭家套

如皋 西遙慘殺案

如皋市西鄉西遙莊、有湯芝德者、昨日被匪割去兩耳、用刀砍斃、並焚去房屋三間、又有高雙子者、於二十五日夜半被匪殺死、

串詐案續誌

本城惡少黃繼康・顧慰先・汪哲成・及周某謝某等五人、串詐文峰閣僧人榮蕭一案、縣公安局已於前日移解縣府訊辦、並限令黃父於十日內將黃交出歸案、

揚州 攔刦民船

運河自揚州以上、匪風甚熾、刧輪案後、匪徒出沒無常、廿九日有自高郵裝載雜貨民船一隻、行經五台山北首邵伯地方、突被匪將該船洋食米搶劫一空、船主湯三連夜開抵揚城卸貨、並聞前夜有魚船亦被劫掠、

兩班輪停夜航

廿八日午後鎭運公司鎭曹班輪、招商局鎭淸班、因開抵揚州碼頭時、聞邵伯一帶匪警猖獗、恐夜行發生意外、遂俱停靠、待至廿九日晨始開駛北上、

鄭家洼兵匪夜戰

淸江通信、淮陰北鄉鄭家洼、二十六日夜、有匪八人、擁入鄭得才家、架去男婦五口、駐防隊警聞訊、趕到剿捕、詎匪陸續增至五十餘人、相持一夜、激戰多時、二十七日縣府派隊援助、卒將匪等擊潰、竄沭陽縣境、打落肉票一口、斃匪數人、是役警隊童連臣陣亡、分隊長崔九齡、班長陳得勝、劉長勝中彈受傷、

常熟 麻醉刦財

西門內山脚下西地藏殿東首有天仙堂者、中僅有佛婆一人、平日惟賴誦經摺錠度日、三十日上午、突有口操北音之男子一人、入內以誦經爲名、旋將該佛婆用麻醉藥悶去、即席捲所有、由後門跨牆登山逸去、

平湖 王夢熊被捕

平湖公共體育場場長王夢熊字培森（乍浦人）於日前在乍浦因刦去娼女鄒慧文一案、鄒慧文之兄愼先、狀請縣府緝究、二十七日縣府批示、除令飭乍浦公安分局先將在場幇同刦掠諸犯按名拘案訊辦、一面仍偵緝王夢熊務獲解辦外、並候分別函令水陸警一體協緝云云、聞王已在海鹽捕獲、即將解平、

松江 携械脫逃隊士緝獲

松江縣公安隊士遠振仙、帶匣砲脫逃等情、已誌前報、茲經縣府勒令原保人周子蓮在浙江富陽縣緝獲、匣砲一支則價賣與富陽得價洋一百零五元、現人贓一併押解來松審訊、據供爲結婚在即、婚費無措、出此下策等語、餘供支吾、官判押候懲辦、

謝葆培病故

松江體育家謝葆培、現任縣中體操教員兼童子軍總教練、因領導童子軍至南京露營、受寒成傷寒症、於五月二十九日在家病故、

寧波廣裕莊停業影響 三錢莊一綢莊相繼停業

寧波廣裕同康兩錢莊、因受股東何耿星在滬營業標金失敗影響、同時停業、帳面共有一百餘萬元、牽涉同業十餘家、錢業公會已令有關各莊設法彌補、已誌前訊、茲悉天后宮後街鴻泰錢莊雖與何耿星無關、因受間接影響、二十八日亦被擠歇業、又同生莊雖何耿星係小股東、以其他股東一時不及救濟之故、亦於二十八日停業、兩莊帳面共有五六十萬元、現錢業公會對受影響各莊、已在設法維持、以免妨礙大局、寧波東門大街洪裕昌綢莊、爲已閉之廣裕莊股東洪滄亭所開設、二十九日因受廣裕停業影響、亦宣告淸理帳目、又崔衙前天裕小錢莊、爲忻東屏所設、向恃廣裕活動、因失依靠、亦於二十九日被擠歇業、帳面有二十餘萬元、

無錫 繭行收秤

邑中各鄉繭行開秤、迄已七日、截至前日止、雖各行仍有牌市者、但收貨寥寥、故已於昨日（卅一日）一律收秤、

五牧繭行失火

橫林附近五牧鎭殷廣茂繭行、於前日收秤後、忽然起火、迨經鄉人救熄、檢査損失、統計有七十餘担之譜、

江陰 二次被刦

青陽鄉下塘橋鄉長徐承緒家、十八日已被盜劫一次、二十七日又被盜劫去鮮繭四十餘動、衣服數十件、臨行謂限五日以內預備五千元以待、否則焚燬房屋、徐懼禍、已遷城內、

因口角自盡

市區東大街永盛飼號學徒陳榮培、年十六歲、二十八日上午與同號學徒口角、牽涉其母、大受侮辱、即至北外黃田港口投江自盡、午後屍身發現江濱、由圩長程彩林報告公安局轉縣派司法書記前往相驗、由其家屬收殮、該號已快郵上海淸和旅館經理陳錦三、回江料理一切

五卅罷工 搜査拘訊

利用沙廠男女工人爲要求米貼等事、提出十二條件、廠方經理不允、致於三十日罷工、上午、仲健輝前往調解、詎有大半工人、紛紛至城內體育場、同時又發現反動傳單、縣政府公安局以正値五卅戒嚴、李縣長親自率同警隊至公共體育場解散、並將嫌疑人沈掌寶等十餘人拘至公安局、午後、縣黨部又召集勞資雙方談話、米貼問題、決由廠方辦理平糶、李縣長以利用工人有反動之嫌、即請憲兵連派隊協助、至工房搜査、並無反動物件、晚間、公安局長將所獲之工人代表男工任瑞生、女工劉阿達等、在內室密訊、聽候發落、

嘉定 課業成績

前日縣教育局教育會等舉行之全縣各高級小學國算競進會、參加者十三校、一百八十人、由太中實小教員監試評判、該項成績、業已評定、聞國語六年級團體第一爲崔山中心校、算術五六年級團體第一爲唐中心校、五年級亦爲唐中心校所得、

來函

逕啓者閱最近貴報圖畫時報載有吳中名迹蘇州雙塔吳縣黨務整理委員會動議將該塔拆除云云査本會對於蘇州雙塔存廢問題從未有所置議應請迅予更正以昭實在相應函達至希貴報將此函登入來函欄藉資更正爲荷常務委員薛光前

遠東運動會時報特刊

第八號　民國十九年六月一日

日電報局職員熱心

本報專電、大會開幕以來、本報記者每天均在深更打出長文電報、日本電報局員、非常熱心、即行拍發、毫無留難、可見日本對於交[illegible]盡其爲公衆

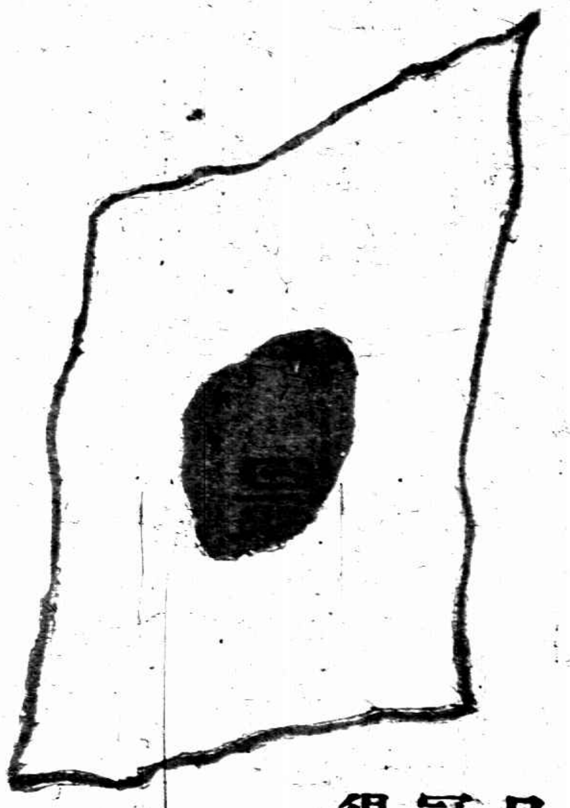

日本冠軍得五個錦標

中國亞軍得排球錦標「足球」?

非律濱第三得監球第一錦標

大會留汚點　足球賽未了

我國奪得排球錦標　非列賓得籃球錦標

游泳　田徑　國人切須雪恥

大會中貴賓席在看台之最高層・專招待各國領使等・

閱者注意

明日本報有關於本屆遠東運動會之重要消息、及各項重要照片、請閱者注意！

今日舉行兩江田徑賽

西門方斜路兩江女體校、今日上午八時起、假中華田徑場開本屆田徑賽運動會、全係練習性質、概不招待來賓、

大會閉幕禮

第九屆遠東運動大會以三十一日之游泳比賽爲最後一項、大會各委員及選手、出席新宿御苑之秩父宮招待會後、下午七時參加明治神宮外苑日本青年會舉行之閉幕禮、青年會大講堂以四國國旗懸掛四圍、開會前一小時起特映大會電影、至下午七時、副總裁田中文相、岸會長及各國代表入場後、軍樂隊奏樂、先由岸會長致閉會詞、次田中副總裁、中國代表張伯苓、菲律濱代表凡茄斯、印度代表墨加琪等各行簡單演說、次則對於獲得各項運動錦標之國發給銀杯及獎品、高呼萬歲即散會、

獎品發給大會結束

中國帶回排球優勝盃二件

本報專電、昨夜七時半、各國職員選手、在日本青年會館席上、由岸會長陳述閉幕辭、田中文部大臣致辭後、中國代表張伯苓、印度代表、非列賓代表相繼演說、其後五十一個優勝獎品、由岸會長及各寄贈者對各國選手分別發給、發畢、滿場一致起立三呼萬歲、

中國工商部部長孔祥熙所寄贈之排球優勝標、由曹廷贊接受、張學良所寄贈優勝標有三個、㈠徑賽優勝標、由日本選手代表吉岡、㈡田賽優勝標、由日本選手代表高田、㈢女子比賽優勝標、由日本女子選手高見女士分別接授、

足球優勝錦標、中國選手不能帶回、非常缺憾、大阪體育協會所寄贈的排球優勝獎盃、則由中國帶回、

八個錦標　中國只得一個　足球錦標擱起

大會八個錦標、日本共得（田徑、全能、游泳、網球、棒球）五個、大會總錦標歸日本、中國得排球錦標、以足球有一半關係、列第二、非列賓得監球錦標、列第三、

排　中國勝四次得錦標

足　中日比賽中止錦標擱起

監　非列賓勝四次得錦標

網　日本全勝得錦標

泳　日本分數最多得錦標

棒　日本勝四次得錦標

田徑　日本得錦標

全能　日本得錦標

上海大戲院

北四川路老靶子路北　電話四三四二一號

今天日夜開映　日戲三時　五時半　夜戲九時一刻

美國異軍突起之雷電公司　唯一的全部有聲對白巨片

美人腿舞

同時加映　轟動世界　第九屆　**遠東運動會**　新聞片一大本

中非日印四國選手千餘人魚貫入場觀衆十餘萬人、各種比賽無不盡量攝入

本片代時報公映　優待觀衆概不加價

價目　日戲樓下　一律小洋六角　樓上　小洋八角　大洋一元　夜戲樓下　一律小洋八角　樓上　大洋一元・一元半

大會二汚點

足球：日人私心　拳鬪：引起爭執

昨日爲大會最後一日、午後七時在日本青年館講堂舉行閉會式、各國代表演說、次由大會總裁秩父宮、親授天皇盃與日選手代表織由幹雄、餘五十餘件獎品、則由岸會長授與各選手、大會於此閉幕、本日公開拳鬪比賽、引起爭執、菲方指斥裁判不公退場、於本屆大會歷史留一汚點、爲可憾耳、

本屆錦標得主

項目	日	中	非
田徑	錦標	第三	第二
全能	錦標	第三	第二
棒球	錦標	第二	第三
網球	錦標	第二	第三
足球			第三
籃球	第二	第三	錦標
排球	第三	錦標	第二
游泳	錦標	第二	第三
錦標	五	一	一

五十萬人參觀

日本一筆大收入

遠東運動會八日間入場者總數約五十萬人、售票所得之收入約十二萬圓日銀、

遠東大會比賽共八日匆匆過去、當開會時、驕陽高臨、微風送爽、天氣可謂好極、各場中充滿觀衆與來賓、尤其在念五日、因適逢星期、又爲田徑決定錦標之時、觀者更加擁擠、入場券早已售罄、後至者均擯於門外、竟有人用二倍三倍之價購買一券、或於上一日預購之、前日爲星期六、游泳場亦有同樣情形、經大會計算、本屆共售券五十二萬張、價值十二萬元、（日元）來賓以田徑場中爲多、在五日中共售三十萬張、其次爲棒球場、售券共十二萬張、

我選手回國

一部明午由橫濱動身　一部今夜經朝鮮回國

本報專電、中國選手及職員準坐六月一日晨八時三〇分由東京上野車站開出之火車、到日光去游歷、即晚回東京、哈爾濱・奉天・北平・天津方面的選手二三名坐今夜九時四五分火車、經過朝鮮回國、上海廣東方面選手、須於二日午前在橫濱中日協會之送別會出席、正午坐橫濱開出之郵船公司龍田丸回國

本報專電、昨（卅一）日下午三時〇八分、大會總裁秩父宮與其妃在新宿御苑招待遠東運動大會各國職員及選手、開一園遊會、出席者一千名、並列兩行、岸會長爲先導、秩父宮與妃通過其中間而入席、分見獲得錦標的各國選手、對於中國足球、排球、女子網球選手、一一握手、園遊會中日本招待員的態度不好、中國[illegible]

光華五週紀念明日舉行

光華大學自民十四五卅慘案時脫離約翰全體師生所組織、創辦已屆五周、六月三日爲該校五周紀念、紀念秩序及日程如下、六月二日（上午九時）大學部級際運動會、（下午三時）足球賽、校友與學生、（五時）師生交誼會、（七時）游藝大會、六月三日（上午九時）升旗典禮、（十時）紀念典禮、（下午一時）校友大會、（二時）童子軍學生軍檢閱、（三時）網球、校友與學生、（四時）籃球、同上、（五時）女生自由車比賽、（七時）游藝、又該會新聞股爲靈通消息傳播節目起見、裝置無線電播音機、自昨日起、每晚七時半起、播送中西音樂幷報告新聞、六月二日紀念典禮中、[illegible]先生演講、由無線電播送、

市一場上熱鬧

昨日天氣甚熱、而市一公共體育場[illegible]之大、[illegible]不斷、下午更舉行各種[illegible]、情形如下、㈠二時[illegible]、成績[illegible]、分別[illegible]、中以入首未[illegible]、㈡三時半小學排球[illegible]甲組教業對尚文交鋒、[illegible]實力、相差無幾、惟尚文隊[illegible]老練、毎因前半、分數迭變高下、球勢往來似風、然是好看、結果尚文以二十一對十五、二十一對十二獲勝、㈢四時小足球友誼賽、七星對飛飛、七星用聯絡速戰法、屢攻敵門、卒以四比〇獲勝、㈣四時半小學排球甲組尚文對明德、計自[illegible]戰以來、明德敗多勝少、但此番作戰、勇健無比、聯結固守、還出殺球無算、結果尚文雖仍以二十一對九、二十一對十二獲勝、然已大費氣力矣、

羣益女學刺繡展覽會

均益里羣益女學、昨在海寧路北浙江路口一七九號開第三次刺繡展覽會、參觀者二千餘人、刺繡不下大百餘件、[illegible]一項、尤多實用、並有特刊分贈來賓、聞今明兩天[illegible]展覽、

中國工程學會徵求人才

中國工程學會自辦理職業介紹及與上海職業指導所合辦中國職業指導會以後、來函日見增多、而尚無人應徵之職業有三種如下、㈠某電廠須事管二〇〇〇K M[illegible]機之電機工程師一位、月薪二百元、㈡某洋行機械部[illegible]員一位、惟須能[illegible]橡鋼窗之圖樣者、[illegible]、㈢某公司須化驗員一位、[illegible]、倘有適合上列徵求資格者、可至寧波路七號中國工程學會面洽、

日濱口首相銀盃

下屆大會在菲島舉行

四國委員議決：
球賽成和局須延長比賽
球類裁判由第三國選出
以後每四年開會一次！

本報專電、三十日四國體育協會代表特別會議、決定第十屆遠東大會四種重要規則、㈠各種球類賽必在會期內完全結束、即不能保留至下屆再行決賽之謂、如本屆中日足球然、㈡如兩球隊在時間完了時比數相等、必須延長十分鐘、㈢裁判員須在第三國職員中聘任、㈣網球改名爲草地網球、每國參加最多八人、採用合維司杯制、但須一國與一國比賽、

又電、四國代表、昨日（三十一日）上午十時繼續舉行特別會議、地點仍在神宮繪畫館、出席者與上日同、大會規則修正如下、㈠爲各國情形計、決定大會每四年開一次、㈡非業餘仍不能參加、㈢游泳之四百米接力一項決定取消、改爲八百米接力泳、㈣棒球人數在二十人以下、教練員亦在內、採用美國大同盟棒球規則、球與裁判隨後比賽時決定、㈤網球改爲一國與一國賽、（即循環制）與其他球類相同、並決定第十屆大會職員如下、名譽會長岸清一、會長略意孫（Guezon）、第一副會長王正廷、第二副會長凡茄斯（Vayags）伊拉南（Ylanan）爲名譽秘書長、日期定一九三四年（即民國二十三年）五月之第三星期在馬尼拉舉行、

大會影片今天開映
下午在北四川路上海大戲院

本報定到本屆遠東運動大會影片、已經審查影片委員會審查竣事、第一部今日起假北四川路老靶子路上海大戲院開映、今日時刻爲下午三時、五時半、九時一刻三次、票價照該戲院所定、並不加增、該片攝製清晰、四國英雄之競爭、萬千觀衆之熱烈、龍騰虎躍、活現眼前、留心體育者不可不看、

第二部今日運到、洽審查過後、再行公告開映日期、

碧茵叢中杳然
萬國旗面露倦容

本報三十一日專電、遠東大會除游泳場排球場尚有拳鬬表演外、餘均結束、田徑場棒球場上連日之轟轟烈烈、人頭攢動、已不復現於眼前、但見碧茵叢中、杳無一人、所僅有者男女英雄之展痕而已、雖無人能辨識誰者爲誰之足印、而其中凌亂雜沓、亦可回想過去、深含形而上學之哲理焉、場中萬國國旗、似有倦容、在微風搖曳中發出「再會」「珍重」之聲浪、令人低徊不置、

愁眉　笑臉
鮮花一束女選手
各選手昨晚動身到橫濱

本報三十一日專電、日本青年會門前、行李堆積如山、因各選手將於今（三十一）晚出發赴橫濱也、我國選手對錦標得失有種種不同之感想、有面帶笑容、有愁眉深鎖、多數均另更新衣、並購辦物品、擎想炫示、女選手若鮮花一束、聚於一處、議論不止、男選手之寢室中佈滿一種特別空氣、突然大笑之聲時有所聞、所談者大半關於女性禮品之事、聞彼等對日語免强能講、蓋在日已旬餘、耳中習聽故也、

女選手岑寂
吳梅仙逃之夭夭

本報三十一日專電、各錦標隊均將於明（一）日分袂告別、事前各購禮品互相贈送以爲紀念、女選手禮品中以孫桂雲之名刺夾爲最珍貴、係籃球教練董守義所贈、並親簽英文 Presented with best heart於其上、吳梅仙有小姐脾氣、有人請其簽字、[illegible]已絕、每敷衍數語、即逃之夭夭、上海朱民實一無同伴、終日靜坐不語、若不勝其岑寂者、下午三時、日本秩父宮招待各國選手、其初中國選手數人被門崗拒絕、引起我國健兒以極深之感想、

游泳場中仍有潛水表演、觀者極衆、其技術之高、莫不嘆爲觀止、拳鬬在半途被觀衆之爭論聲浪所阻、中止比賽、

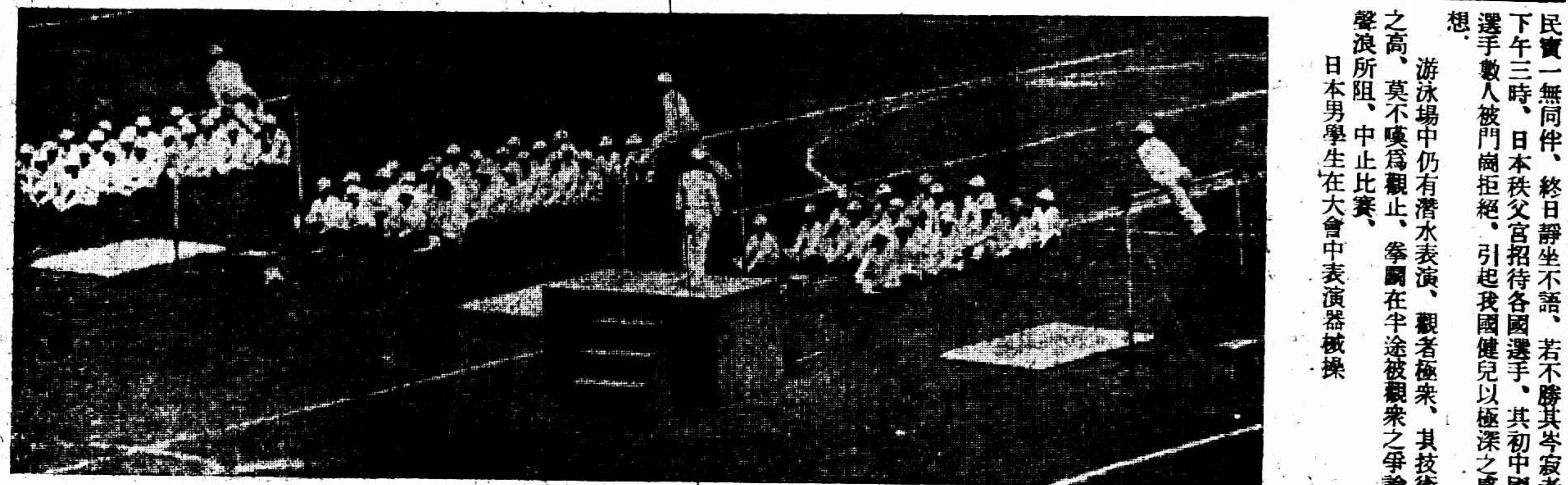

日本男學生在大會中表演器械操

2・日本昭和天皇獎杯

菲選手與日女
怕日警尖銳日光

本報三十一日專電、菲選手眞幸運之兒、常與日人女子團體聯歡、並不以面之焦黑與言語之不通而稍疏其情感、在聯歡地方附近、日本警署每每增加警探、用尖銳之目光阻止浪漫之表演、

菲選手被拘
日本女學生的風紀紊亂

本報專電、三十日夜、日本警察署在明治神宮外苑一帶令行風紀取締令、深更上午一時左右、菲選手和日本女學生紊亂風紀之時、被警察拘去、其外幾多菲選手和日女學生正在紊亂行爲中、亦被檢擧、現警察署正在嚴重調査中、日本輿論因爲此盛加攻擊、

張伯苓談話
日本所聘公正人少經驗
下屆起採用萬國會規則

本報專電、張伯苓語記者、本屆大會、日本所聘之籃球足球排球公正人、均缺少經驗、實爲遺憾、自下屆起即將採用萬國會規則、糾紛即可無形避免、日人對體育進步甚速、我國體育尚未普及、在此極好情況之下、深望新聞界對體育竭力宣傳、俾健兒有以興奮、國人得以重視、我國向無一定組織、余（張自稱）回國後將規劃初級學校對體育之根本辦法、再從事中等大學之規劃、以後對於挑選選手、即可較爲利多矣、

看日本女子游泳最有興味、尤其在公開表演中、他們能游自由式背泳蛙泳潛泳等等、表示她們全身各部之健全、有許多日本女子佩花帶傘、其美觀不減花與傘、更有一老者名多田氏、年已七十四歲、在游泳場中表演其祖傳秘法、老者頭部縛一扇、兩趾各縛一扇、彼游時僅用背與手、使其頭與足均露出水面、在速度極快時、扇亦牽動、有許多男子能在游時手持大纛、如履平地、令觀者嘆賞不置、

足球問題一
日本居心
不甘中國奪去
保留錦標
大會忽開惡例

本報三十日專電、（遲到）、足球錦標決定非列賓第三、日本體育協會居心不再比賽、經我方張伯苓向彼等商議之結果、日方謂足球錦標保持至一九三四年再說、在彼時共有兩個足球錦標、一個爲中日菲三國競爭、一個爲中日比賽、其言之妄誕眞不値一笑、蓋籃排局俱成和局、經六日之比賽尚須一決、足球僅一交手、不肯續比、明明日方知終必失敗、不欲中國取得錦標、但我方代表交涉不力、亦難辭咎、

足球問題二
中國憤慨
延長時間不同意
日本狡詐
保留錦標待下屆

聯合電、二十九日中日足球戰、激戰結果、以三對三成和局、日本依照遠東規則、「比賽結果不能判定勝負時、改日再行決賽」之一項、決定當日比賽作完結、然華方要求延長時間、使雙方決一勝負、因而中日兩國選手在非常興奮之中、分別回到寄宿舍、中國啦啦隊對於日本當日擧動非常憤慨、絕叫脫退遠東大會、不肯離場、旋爲中國委員慰撫、遂去、日本委員奔走解決、開會協議善後辦法、中日意見竟不能一致、結果決定足球錦標保留至下屆大會、

足球問題三
中日
各列第一
日人拒絕決賽
中國無力交涉

日電、遠東運動會足球錦標之糾紛問題、二十九日中日代表商議結果、決定保留、將於三十日提出大會總務委員正式決定、昨晨（三十）十時、中國總代表張伯苓要求再行決賽、於是兩方代表又復交涉、結果發表如在總務委員會之決議始得解決、第九屆遠東運動會總務委員對於二十九日之中日足球比賽、認爲和局、因大會日期已滿不再行決賽、今次錦標保留至下屆大會、足球銀杯乃由下屆大會之主催者菲律賓保管之、中日兩國均列第一名、

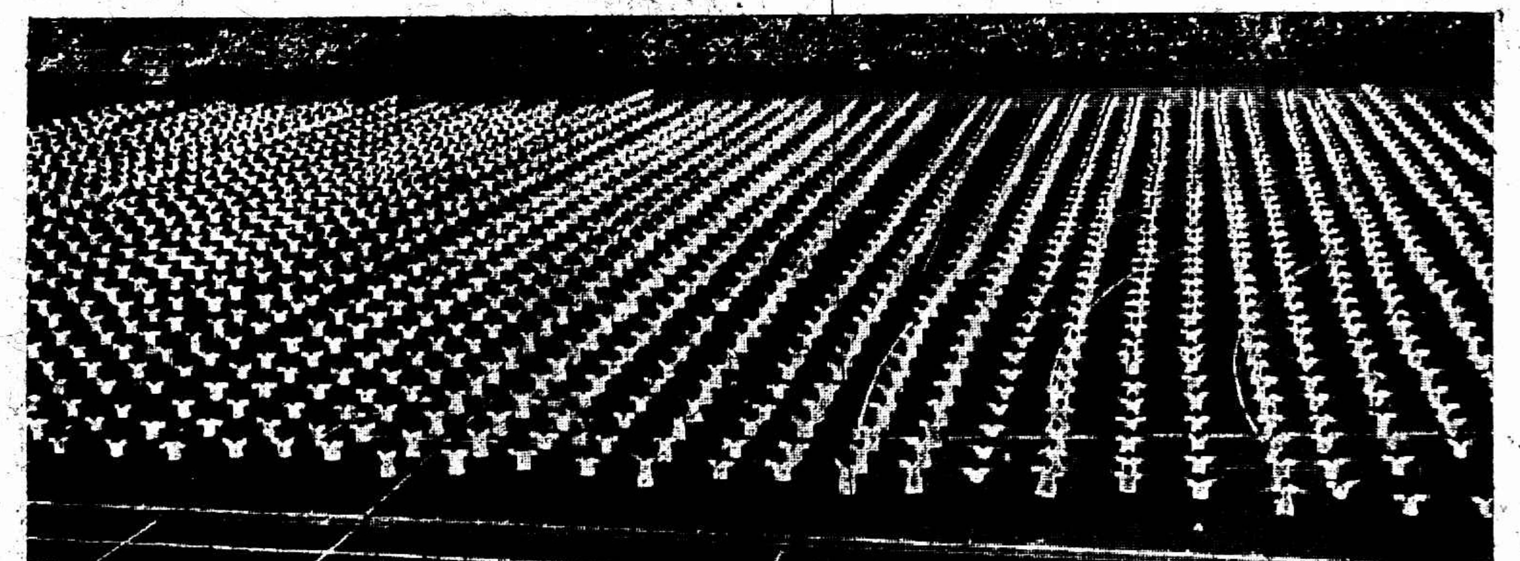

女學生之萬人操・遠望之僅見無數白點・行列齊整・煞是好看・

1・國府主席[illegible]之銀塔

排球一
發球殺球
制菲隊於死命
中國隊亦危機一髮矣

本報專電、中國對菲列濱之排球決賽經過如下、第一局以菲的曼所發球開始得一分、中隊多隙、壓球常出界、菲隊能靜待機會、恃二排之壓球及中隊的失策遂成六對〇之比、中隊邱廣燮以壓球奪得發球、因菲的失策得一分、菲的孫彼得魯能打、因中隊的失策、爲九對一、相差八分、因菲隊員們相讓、落下球、中隊又得一分、繼非隊攻擊益猛、爲十一對二、

換場後、中隊俄然奮鬬、爲十一對四、以中衛的「殺球」及非軍的失策、更進爲十一對六、以中隊鍾自强的發球得分、成十二對九、此時、雙方奮鬬益劇、邱廣燮及曹廷贊的殺球均能進入、遂造成十六對十六之平局、可是又被菲隊亞哥殺成一七對一六、中隊軍心焦燥、處處失策、第一局中國遂以二一對一六受挫、綜觀該局情形、菲隊中衛的「殺球」非常猛烈、前衛的攔網亦好、中隊多隙、因此菲隊得分、中隊中始終處於消極、

3・菲列濱總督烏德氏銀杯

第二局以中國隊邱廣燮的發球開始、特別因曾經全的殺球猛烈、前排的快速的「殺球」奏功、及李福申的發球、一舉先得四分、爲四對〇、菲隊隙多、隊員相讓、落下時、上半局爲十一對七而換場、旋菲隊奮鬬、雖恢復而爲一八對一六、然常有失策、中隊漸次優勢、繼續得分、爲二一對一六、第二局中國勝、

第三局劈頭大接戰、中國隊發球準確順利、邱廣燮以殺球屢次成功、由一對一、二對二而先得四對三時、菲隊亦努力以孫彼得魯的touch ball及加羅比拉斯的「壓射」得分、亞哥將絕好之機會以破曹廷贊的進攻、菲隊又以十一對六而換場、繼非隊更進而爲一三對七、遙居上風、中隊猶然連防帶攻、直直緊隨其後、菲隊鼓勇攻擊、漸次得分以圖恢復、但曹廷贊巧妙乘機以猶援殺球及擋球節節得分、追成一七對一七之比、繼爲一八對一七、由此乘菲隊一蹶不振之勢、大施攻擊、中排殺球尤爲猛烈、一瞬息間、遂以二一對一七、勝第三局、錦標爲中國所得、

觀此比賽、第一局中國稍懈、第二局托球及「殺球」完全得法、第三局之初、雖見不振、由中途恢復精神、獲最後勝利、頗爲難得、中國隊的得意是有强勢的發球及强勢的殺球、隊員都年青、希望將來練習、更有進步、

排球二
火獵獵
一場激戰
首局：菲隊佔優
二局：中國反勝
三局：錦標決定

又電、一勝一敗後之中菲排球再決賽、第一局菲軍最初絕佔優勢、華軍雖以曹徐等之奮戰、稍挽頹勢、卒未及菲軍、第二局華軍殺球巧妙、絕佔優勢、但菲軍亦不示弱、奮勇追擊、屢被華軍接救、華軍分數大增、遂勝第二局、第三局重整陣容、再起交綏、雙方各竭所長、奮勇苦戰、竟造成十七對十七之平局、旋華軍進迫甚猛、菲軍應接不暇、華軍一再得分、遂奏凱奪錦標而歸

又電、中菲排球決賽三十日午后二時舉行、爲三七對三七之平局、未決勝負、定延長舉行、

中國（37）｛一六—二一　二一—一六｝（37）菲列賓

續電、一勝一敗入於延長戰之中菲排球決賽、因中國軍之奮鬬、卒勝菲軍、

（中國二一—一七）菲列賓

排球三
青天白日旗
高張
中國選手歡呼

本報專電排球錦標、中國隊獲得、決賽於三十日午後一時開始、第一局以中國一六對菲二一、中國負、第二局以中國二一對菲一七、中國勝、第三局以中國二一對菲一七中國勝、因此中國隊遂獲得錦標、是爲大會開始以來、中國第一次優勝、當青天白日旗揭揚之時、會場的觀衆及雙方選手、都起立表示敬意、中國隊員並高聲合唱中國國歌、三呼萬歲而退、

菲得籃球錦標
四五・四〇

三十日電、日菲籃球決賽、自午後七時開始、以四五比四〇、爲菲軍獲勝、奪得籃球錦標、成績如左、

菲列賓（45）｛一八—二二　二七—一八｝40 日本

又電、日菲籃球決賽最初日本之大橋小林田中等奮戰、成爲一三對四之比、頗佔優勝、旋以菲島之古羅斯、飛羅麥諾等之努力、反成一四對一三之比、形勢幾於逆轉、其後日本奮力追攻形勢繼續順利、造成二二對一八之比、時刻已至、休憩後再戰、後半菲軍先取二分、接戰益烈、七時二十八分起、菲軍一鼓作氣、迭獲勝利、卒以四五對四〇、戰勝日軍、奪得錦標、菲島國旗乃高揭於競技場之北、高唱菲島國歌、對敵高觀衆一齊脫帽致敬、

五卅紀念日・上海華租兩界・防範綦嚴・散發傳單等事・仍有所聞

徐傑

(一)外灘一帶遍地傳單・

(二)巡捕在南京路中華勸工銀行附近・拘獲發傳單嫌疑一人・

棒球最後一幕 日以八對五勝菲

遠東大會最終棒球戰之日菲第二次戰、午後二時三十分在神宮球場、由日軍先攻開始、日軍以八對五戰勝菲軍、

局數	㈠	㈡	㈢	㈣	㈤	㈥	㈦	㈧	㈨	
日	0	0	0	0	0	0	0	1	7	—8
菲	0	0	1	0	0	0	1	3	0	—5

又電、日菲棒球第二戰、第一二局各未獲分、第三局菲意欽氏藉三壘打之助、西擺隆打一地球、全第二壘、意欽歸壘獲得一分、第四五六局各無所得、第七局菲馬納才安打飛向右方、維拉隆犧牲打、獲得一分、第八局、日本因Tobe二壘打C Kauas之安打、獲一分、菲因打球得法亦獲三分、第九局日本連獲七分、四球數四、日本以八對五獲勝、奪得錦標、中國二勝二敗、獲第二、菲四敗第三、

游泳錦標歸日 中國殿後得四分

本報專電、游泳錦標比賽昨已結束、錦標爲日本奪得、分數如下、

日本 六二分　菲列濱 二〇分　中國 四分

游泳錦標結束

▼百米自由決 ㈠高石(日) ㈡宮本(日) ㈢伍爾加(非) ㈣伊藤英逸(日)一分一秒八

▼四百米自由決 ㈠武村(日) ㈡米山(日) ㈢田中(日) ㈣安田(日)五分〇二秒四

▼二百米平泳決 ㈠伊爾德風沙(非) ㈡亞寂爾庭(非) ㈢鶴田(日)㈣塚原(日)二分五三秒四

四百米自由式決賽 日選手武村、米山、田中三人、超泳甚佳、至五十米處成鼎足、[illegible]、爭欲占先、武村米山以一二秒泳過百米、田中力趕上、安田、西爾蘭亦随行緊追、武村以二分二十七秒泳過二百米、居米山前約一米、田中緊接米山之後、繼而武村以三分四四秒二、泳過三百米、[illegible]米山已十五米、悠悠力泳而達終點、米山後五米得第二、第二與第三差七米、第三與第四差十米、史興僅在三百米處、後於安田五十米、四百米決賽、日獨得十一分、中菲皆落空、

二百米平泳決賽 僅亞拉莎杜稍後、餘均一齊躍入水中、五十米時、以鶴田、伊爾德風沙爲[illegible]、亞寂爾庭之順序、[illegible]泳甚力、從入十米間、伊爾德風沙泳過鶴田、鶴田於百米僅身之差、急追伊氏、到百五十米[illegible]、伊氏卒亦二三米、而得第一、亞寂爾庭、泳過鶴田、而居第二、鶴田第三、塚原於最後之三十米奮力鼓泳、卒先馬渡到終點、而得第四、於是菲國國旗又高揚飄搖於上、菲國二選手、竟破自信無敵之鶴田、羣衆對之菲掌相送、

一百米自由決賽 伍爾加、舒加利亞、躍入一次之後、軍行出發在三十米時、高石伍爾加均佔優勢、到五十米、高石泳過亞利牛米、開始大援戰之後、高石仍佔優勢、遂先達終點、伊爾加於六十米之際稍疲、與第二三四之差[illegible]、宮本於元十米後奮力前泳、越過亞利佐田、然與第三之差亦甚微、幸而獲勝、

七十四老翁 一子相傳秘法

電通三十日電、公開女子逆跳高賽畢後、有能島流現代宗家十七代多田一郎氏、年已七十四、公開其一子相傳之「傳馬形」游泳秘法、博得大喝采、滿場觀衆、皆爲驚嘆、

中日公開水球決賽 昨日下午二點念分開始、我國隊陳振興郭鳳宸黃烈光梁兆文等與日本早稻田大學隊比賽、中國雖敗、但看來極有興味、

公開游泳結束

▼女子百米決賽 ㈠久原 ㈡生田 ㈢南 ㈣中川 一分四十秒六

▼一千米決賽 ㈠牡野 ㈡西條 ㈢五十嵐 ㈣山本 十三分三十一秒四

▼水中球戲 公開水中球戲賽、三十日午後二時二十分舉行、中國隊與日本代表隊早稻田大學比賽、日本以二四對四戰勝華軍、

日本(早大) 一二 八 六 六 ——— 一二 一 一 四中華

▼五十米自由決 ㈠熊野(日) ㈡早川(日) ㈢增田(日) ㈣坂本(日)二七秒六

▼女子二百米平泳 ㈠前畑(日) ㈡田畑 日㈢渡邊(日) 三分一六秒八

▼女五十米自由 ㈠松澤 ㈡荒田 ㈢神谷 ㈣安藤 三十五秒

▼女子二 ㈠久原(日) ㈡生田(日) ㈢南宮百米背泳(日) ㈣高野(日)三分三二秒四

▼跳躍混合 第一岩切(日)六五・七八 第二水谷(日)六五・六八 第三井上(日)六四・五四

▼女二百米自由 ㈠市口(日) ㈡鈴木(日) ㈢宮崎(日) ㈣小澤(日)三分二秒六

▼二百米背泳決 ㈠鈴木(日) ㈡根來(日) ㈢伊澤(日) ㈣阿津 二分四九秒六

歷屆優勝表(一)

項目	中國	日本	菲列賓
田徑	一次勝	四次勝	四次勝
游泳	一次勝	四次勝	四次勝
全能	......	二次勝	......
足球	七次勝 一次和	一次和	一次勝

歷屆優勝表(二)

項目	中國	日本	菲列賓
籃球	一次勝	......	八次勝
排球	五次勝	......	四次勝
網球	一次勝	五勝一和打	二勝一和打
棒球	......	四次勝	五次勝

屆別	錦標	亞軍	第三
第一屆	菲列濱	中國	日本
第二屆	中國	菲列濱	日本
第三屆	日本	菲列濱	中國
第四屆	菲列濱	中國	日本
第五屆	菲列濱	中國	日本
第六屆	日本	菲列濱	中國
第七屆	菲列濱	日本	中國
第八屆	日本	中國	菲列濱
第九屆	日本	中國	菲列濱

本屆田徑成績 新紀錄十三項 日本人造成十二項 公開及預賽成績不計

項目	第一名	新紀錄	遠東紀錄
一百米	吉岡(日)	(十秒八)	十秒七
二百米	吉岡(日)	廿一秒八	廿二秒〇
四百米	中島(日)	四九秒二	五〇秒六
八百米	久富(日)	一分五八秒八	二分一秒三
千五百米	津田(日)	四分六秒	四分七秒八
一萬米	工藤(日)	卅二分四二秒六	三四分五六、秒五
低欄	加西亞(非)	(廿五秒六)	二五秒一
高欄	三木(日)	十五秒四	十五秒八
跳遠	㈠南部(日) ㈡織田(日) ㈢富山(日)	七米五九 七米四六 七米三二	七米〇九
跳高	㈠得里比歐(非) ㈡木村(日) ㈢小野(日)	二米 一米九六 一米九一	一米九三
三級跳	織田(日)	(十四米七四)	十五米三五五
撐竿跳	㈠西田(日) ㈡織田(日) ㈢淺井(日)	四米 三米七六	三米六七五
擲鐵餅	㈠齋藤(日) ㈡里田(日) ㈢沖田(日)	四十米二七 三九米五八 三九米一一	三八米七〇
擲鐵鎗	㈠住吉(日) ㈡伊藤(日) ㈢管沼(日)	六二米二九 六〇米〇九 五八米四〇	五六米九〇
擲鐵球	㈠高田(日) ㈡菅野(日) ㈢古川(日) ㈣西田(日)	十五米八〇 十五米〇一 十四米四二 十四米二四	十四米二三

春期游藝會・昨日起在逸園舉行・此爲慈善大贈品領彩處・

本屆全能成績 四種全是新紀錄

項目	一	二	三	新紀錄	遠東紀錄
八百米接力	日	華		一分二十秒六(日本)	一分三〇秒三(非列賓)
千六米接力	日	華	中	三分二十四秒二(日本)	三分二十五秒八(非列賓)
五項運動	日	華	中	第一・二八三八分(日住吉) 第二・二六四一分(日神野) 第三・二六一四分(日栗田) 第四・二六〇八分(日星田)	二五四二分(日本皇名案)
十項運動	日	華	中	第一・五七八六分(日實) 第二・五六四四分(日西田)	五五〇四分(日本織)

本屆游泳成績

五十米自由	高橋(日)	二六秒八
一百米自由	高石(日)	一分一秒八
二百米平泳	伊爾台芳沙(非)	二分五三秒四
一百米背泳	片山(日)	一分十四秒
四百米自由	武村(日)	五分〇二秒
千五百米自由	橫山(日)	二十分三秒四
二百米接力	日本(日)	一分四六秒八

排球聯賽 十六隊分爲甲乙兩組 定星期一開全體會 抽籤編排比賽秩序

第三屆上海排球聯合錦標賽、自開始報名、迄於昨日截止、計參加甲組者・大商・中報・星光・南華・英華・大夏・滬光・[illegible]七童、加入乙組[illegible]

三星蚊蟲香

功效偉大

中國化學工業社出品

各埠均有出售

總公司 上海河南路四四四號

亞細亞皮鞋公司 大減價

行將滿期 欲購請速 贈送香煙 切莫錯過

南京路拋球場東 電話一九六三八

今晚九時一刻 借座膠州路申園

上海機器脚踏車競賽會舉行大開幕

週游全球之敢死隊 大獻驚人之絕技

日期有限 風雨無阻

■有競賽■有表演■若要飽眼福■趁早購門票■

票價 六角■一元半■三元■包廂五元

門票代售處

上海搬場公司 ㈠大世界西首 ㈡河南路橋堍 ㈢百老匯路東首

山石梯照像館 靜安寺路九十九號

壽樂留聲機器行 寶昌路七百三十八號

淺見商店 吳淞路五十二號

免費汽車送到申園

候車處 大世界 新世界 東百老匯 北四川路老靶子路角

催眠術

催眠游戲

[illegible]

催眠妙用

[illegible]

上海北四川路西海寧路　中國心靈研究會啓

函授面授　一律奉贈　成功畫報

賽、有復旦・虹光・黑鷹・西平・南鐘・廣肇・瀏南・三乙・華光・等九隊、開幕典禮者結束、惟因報名隊數未多、採月淘汰制比賽、以雙賽時日、於星期一（即二日）下午五時、在協會辦公處、開全體會議、凡報名各隊、當派代表列席、而各隊之名單、及註册費二元、亦須携到繳納、以清手續、當場抽籤排定比賽秩序、大約七日開始交鋒、

江大體育協會
棒球賽七日開始

江大體育協會於五月三十日由棒球委員會委員黃文建（主席）與邦偉裴熙元等議決、定於六月七日起舉行奪標決賽、加入者祇暨南交大兩隊、玆將議決案錄下、

㊀第一次六月七日、第二次六月九日、第三次十四日、㊁用三番勝制、㊂場地、均在暨南交大兩隊球場、㊃用球Spalding No. 1、球由雙方供給之、㊄裁判員由雙方同意聘任之、㊅比賽結果除雙方報告本會外、並須將會記錄、㊆運動員註册仍照章向會記成績辦理、㊇每次比賽以七局爲限、倘結果不分勝負時、得照規則上所定之延長局數由裁判員執行之、㊈絕對服從裁判員之裁判、即有意見、得由隊長申述之或提出臨時抗議、比賽另具書面交本會討論之、

香港皮鞋公司

北四川路武昌路口　電話四二〇八九

法國山得爾巴黎白濁丸

上海八中學
復旦實中得錦標

上海中等學校體育聯合會、於前昨兩日、假天文台路中華田徑場舉行第三屆田徑賽運動會、加入者計暨南・復實・光華・復中・南洋高商・浦東・上中・惠靈等八校、競爭兩日、結果頗爲圓滿、成績以百米二百米及標槍爲最佳、中學得此成績、良非易易、（二百米成績比江南大學好）暨南附中與復旦實中、曾有劇烈競爭、結果復旦實中以半分之勝榮膺冠軍、玆將全部成績、及各校等次、併列於下、

項目	第一名	第二名	第三名	第四名	成績
一百米	黃飛龍（暨南）	夏開明（上中）	曾榮忠（暨南）	馬幼強（復實）	十一秒五分四
二百米	黃飛龍（暨南）	夏開明（上中）	何興擊（復實）	曾榮忠（暨南）	二三秒五分四
四百米	曾榮忠（暨南）	夏開明（上中）	何興擊（復實）	謝受大（暨南）	五六秒五分二
八百米	陳行佩（浦東）	符和蕃（暨南）	周斌（復實）	郭明廷（復實）	二分十三秒五分四
千五百米	陳行佩（浦東）	周斌（復實）	符和蕃（暨南）	任通（復實）	四分三四秒五分三
三千米	陳行佩（浦東）	周斌（復實）	任通（復實）	白龍海（浦東）	十分五秒五分三
高欄	陶英傑（光華）	周紹文（復實）	莊茂林（暨南）	顧振憲（復實）	一八秒五分四
低欄	陶英傑（光華）	孫惠培（南洋）	周紹文（復實）	陳錦芳（暨南）	二九秒
鐵球	鮑家驥（南洋）	謝全和（暨南）	蔡煥瑤（暨南）	譚恩瑞（浦東）	十二米〇二
鐵餅	謝全和（暨南）	鮑家驥（南洋）	任傑星（南洋）	孫惠培（南洋）	三〇米七七
標槍	談黨（復實）	謝全和（暨南）	黃飛龍（暨南）	陳輝祥（暨南）	四二米一七
跳高	李琳（復實）	謝全和（暨南）李實勛（南洋）	……	饒耀斌（光華）	一米六二
跳遠	孫惠培（南洋）	李琳（復實）	熊大仁（復中）	潘椎勛（上中）	六米一三
三級跳	熊大仁（復中）	李琳（復實）	談黨（復實）	嚴炎（浦東）	十二米二七
撐竿跳	李琳（復實）	曾邦柱（光華）	黃鐘厚（暨南）周紹文（復實）	……	三米一七

總分

第一　復旦實中　四十七分半
第二　暨南附中　四十七分
第三　南洋高商　二十一分半
第四　浦東中學　十八分
第五　光華附中　十四分

近視老花驗光眼鏡副每一元
上海三茅閣橋西首愛多亞路一二八號

攝影電報
改無線電拍發

交通部創辦之攝影電報、自開始收發以來、營業方面極爲發達、惟假有線電拍發、致電線時常發生阻隔、殊感不便、爰定本月一日起、改用無線電拍發、闗報費照舊、

世界機器車敢死隊
今晚開幕賽節目

遠東世界之機器腳踏車敢死隊、將於今晚九點一刻起、在申園開幕、專以賽技爲宗旨、不賭金錢、參加者共有專家十一人、前晚已在申園試賽一次、東邀中外聞人源勒家新聞記者等參觀、到三千餘人、歷時一時、場中掌聲雷動、路終不絕、入場券分六角・一元半・三元・五元四種、除門口出售外、另設代售處多處、並有免費汽車送客、（詳情請查閱今日本報廣告）今晚賽員之號數及姓名、録錄於下、㊀阿倫㊁勞倫斯（保持南洋世界錦標）㊂李立斯多、㊃盧恩㊄佛斯登㊅雷爾德㊆雷英（保持澳洲多雷紀錄）㊇史可飛㊈史屈利㊉託金斯（澳洲錦標）⑪殷生、今晚節目、共有八種、均極富精彩、

▲第一節　並排賽預賽、路程四圈、用飛行出發、分三組、每組取一名、
▲第二節　特別對抗賽——華格爾殷生氏與澳洲史屈利氏、路程四圈、用飛行出發、
▲第三節　並排賽決賽、由第一節及格者加入之、第一名獎洋七百五十元、第二名獎二百元、第三名獎五十元、
▲第四節　平力賽預賽、路程四圈、用靜止出發、分三組、每組取一名、
▲第五節　四圈紀錄賽、用飛行出發、專以打破紀錄爲目的、與賽者即世界冠軍勞倫斯氏、如一試失敗、將來尚須再試、成功後、獎亞細亞火油公司所贈之大銀盾一具、
▲第六節　一圈紀錄賽、用飛行出發、由另一賽員當之、成功後、獎日利士洋行所贈之大銀盾一具、
▲第七節　障礙競盾賽、與賽者爲雷英氏、
▲第八節　平力賽決賽、由第四節及格者加入之、第一名獎洋七百五十元、第二名二百元、第三名五十元、

欲省金錢　請用電社

租用電刀　每月一元

上海電刀公司

總公司　福州路十七號

上海搬場公司

首創第一

搬夫四名不取分文
車租每小時四元
第一站大世界西首　第二站大沽路南首　第三站百老匯路中
電話 [illegible]
搬運傢俱嫁妝行李
成績最好

傷風咳嗽	寒咳熱咳	久咳劇烈	風濕寒痰	痰咳不出	痰多氣逆	咳血咯血	肺炎肺癆
散風止咳	袪寒消熱	少咳而愈	痰化爲水	痰除咳止	痰少氣順	調肺止血	肺臟強健

速服　保肺漿　立見

太和藥房發行　上海四馬路中　大洋元半一瓶　小洋七角一瓶　各埠各藥房均有出售

父患瘧便難母血虧經滯兒食積蛔蟲

南洋華僑得其治療之秘均在韋廉士家用良藥中也

社會人士對於購備家用良藥每以韋廉士醫生之出品効驗如神一手齊備而樂爲採用焉即如南洋彭亨鎮古亞毛生鐵路監工張亞勝君亦其中之一也張君書云「鄙人患瘧寒熱往來歷三年而未愈迨瘧去而體弱神疲胃呆便閉雖服各種補劑均鮮實効後從友勸試用韋廉士紅色補丸間服清導丸即覺胃强便順體力漸增迄今猶是百病莫侵康强勝昔也內子素患血虧經期不準面唇淡白胃痛神虛鄙因自身之經驗亦投以韋廉士紅色補丸及清導丸果見其面色漸佳胃納頓好無何胃痛告痊經期亦準現亦十分康健矣至於舍下兒女三人或患食積或患蛔蟲腹脹胃痛夜眠不安發熱煩燥歷試各藥無効乃投嬰孩自己藥片諸症漸退食健眠安今彼三人均先後告愈復其康健活潑之天眞矣」

韋廉士紅色補丸係天下馳名補血健腦之聖藥每瓶一元五角六瓶八元清導丸微利平肝潤腸導滯每瓶六角六瓶三元嬰孩自己藥片爲小兒腸胃病之專藥其價與清導丸同郵費一律免取

遠東總發行上海江西路六十號韋廉士醫生藥局　各埠藥房均有出售

華馥

愛情何以表示

華馥採花牌化粧品・如香水香皂生髮水洗浴鹽生髮油爽身粉痱子粉香撲粉・馥郁芬芳・雅緻無比・如用華馥化粧品一工爲表示・則愛情油然而生・以其四五爲表示・則愛情物然而長

上海香港路三號怡德洋行獨家經理
上海郵政信箱三九一號

昨日江灣賽馬成績

馬名	騎師	磅重	馬位
第一次（七法郎）本年新搖會馬賽			
㊀柯達克Kodak	孫信永	149磅	124張
㊁灰脫衣呀Wheat Ear	蔣稚懷	162磅	72張
㊂慢來因凡特Merry Invade	張叔逢	152磅	82張
總時間一・五一・一最後二法郎三二・四頭馬勝大半乘二三馬相距半乘			
第二次（四分之三一哩）本年新馬賽			
㊀天竹山Tien Cho Shan	拿特	152磅	801張
㊁康申衣夫Coursing Eye	美登	165磅	361張
㊂抱潑利明Bon Premin	黃浩	144磅	149張
總時間一・二一最後二法郎三〇・三頭馬勝大半乘二三馬相距大半乘			
第三次（一哩）老馬賽			
㊀潑令司騰Princedom	恩加那沙	158磅	237張
㊁康雪貝門Consignment	H柯拉沙	155磅	54張
㊂果生Godson	張叔逢	155磅	429張
總時間二・七・二最後二法郎三〇・一頭馬勝半乘二三馬相距一馬頸			
第四次（五法郎）搖會馬短力賽			
㊀密特那阿特文丘Midnight Adventure	張叔逢	162磅	470張
㊁喔開Oh Kay	美登	163磅	334張
㊂勿蘭歇浦色根Friendship II	蔣稚懷	147磅	30張
總時間一・十三・三最後二法郎三〇頭馬勝二乘二三馬相距一乘			
第五次（一哩半）本年新搖會馬大皮賽			
㊀勿拉音夫而Flying fool	田士	167磅	623張
㊁也司脫衣扶Yester Eve	美登	152磅	205張
㊂司會脫品Sweet Pea	張叔逢	157磅	859張
總時間三・十五最後二法郎三一・一頭馬勝二乘二三馬相距一馬頸			
第六次（一哩四分之一）平力賽			
㊀司比特福脫Speedifoot	孫信永	156磅	514張
㊁勃留白來是Blue Blayes	畢浩濤	139磅	213張
㊂慢來沙司Merry Thought	張叔逢	146磅	139張
總時間二・四十・二最後二法郎二九・三頭馬勝半乘二三馬相距一乘			
第七次（一哩）本年新馬賽			
㊀温特密而潑林Windmill Plane	沙各洛夫	158磅	139張
㊁雷狄立物而Radio Revel	孫信永	157磅	138張
㊂退而米反司夫立Tell Me faithfully	童振遠	152磅	37張
總時間二・六六・三最後二法郎二九・一頭馬勝大半乘二三馬相距一馬頭			
第八次（四分之三一哩）平力賽			
㊀茄羅潑林Gyroplane	恩加那沙	147磅	512張
㊁勿蘭賣貝Flander Poppy	拿特	158磅	529張
㊂司保之門尤寧Sportsmen Union	H柯拉沙	159磅	287張
總時間一・二九・二最後二法郎三〇・四頭馬勝一乘半二三馬相距大半乘			
第九次（九法郎）本年新搖會馬賽			
㊀司會脫拉夫Sweet Life	童振遠	163磅	96張
㊁天長山Tien Chang Shan	美登	160磅	199張
㊂蒙平Moonbeam	恩加拉沙	167磅	498張
總時間二・三〇最後二法郎三一・四頭馬勝大半乘二三馬相距大半乘			
第十次（七法郎）拍賣賽			
㊀惠而羅傑Will Rodge	麥根	145磅	36張
㊁脫羅蒂哩True Knight	張叔逢	147磅	34張
㊂康來特歇浦Comradeship	抱而登	146磅	60張
總時間一・四七・三最後二法郎三〇・四頭馬勝一乘二三馬相距大半乘			
第十一次（一哩半）試練賽			
㊀康非倫司衣扶Conference Eve	李白	153磅	47張
㊁喬來康米定Jolly Comedian	鄒墨齡	156磅	214張
㊂地紐白克The New Buick		146磅	20張
總時間三・十八・最後二法郎三一・四頭馬勝數乘二三馬相距二乘			

已孕未孕均請購服

廣東天喜堂老婢調經丸

▲已孕者安胎未孕者調經種子▼

每瓶一元

滬支行東新橋電車站對面

代理　北四川路會興商店　老悅生　河南路老悅生　華彰號　棋盤街益和堂　安和號

電話六三九三七

小輪中躍出劇盜
滙山碼頭殺人刧巨款
—濬浦局二萬餘元現鈔
工程師兩死一傷
另一船夫金阿四亦受重創
大旅館中當夜捕獲多人

巨款被刧　……開鎗數十響

前晨八時十五分、濬浦局局長宋子良飭派正工程師英人哈特(三十七歲)副工程師英人毆文、(五十一歲)皖壽州人孫多頭、(三十六歲)船夫浦東人金阿四(三十八歲)及一下手共計五人、由新閘乘坐該局黃色「利飛號」小火輪、攜帶鈔洋二萬二千元、至楊樹浦瑞鎔鐵廠處滙山碼頭、發放河工薪金、該船甫抵碼頭停泊、突有黃浦輪渡局十五號小火輪一艘迎面疾馳而來、行近利飛輪旁、該輪上即有七人躍出、均衣藍布衫袴、各執手槍、跳至利飛輪上、對艙內連連開放手鎗、共計約三十餘響、致哈特・毆文・金阿四・均受重傷、毆文中槍最多、計身中七彈、而孫多頭則被擊中要害、立時斃命、盜即將銀搶刧分駕兩輪而逸、

報告經過　……老大看分明

當出事後、江海關水巡捕房即得黃浦輪渡公司報告、謂今晨六時四十五分時、有衣黑長衫者二人、來租一輪、當付洋四元、乘坐十五號輪船、由船老大浦東人陳阿林駕駛、該二人即令駛往浦東其昌棧怡和碼頭停泊、不移時、即有衣藍布短衫袴者七人下船、租船之二人遂命開赴瑞鎔鐵廠稍停、其時有濬浦局之利飛輪駛過、九人中即有二人各出手槍、向船老大陳阿林恐嚇、着駛至利飛輪停泊處、陳無奈從之、及近利飛輪、衣藍布短衫袴者七人即躍上利飛開槍、嗣由二人乘坐我公司之輪、駛至怡和碼頭登岸云云、捕頭當即飭華探孫阿桂陳永年馳往出事地調查一過、並在大通碼頭將利飛輪找獲、見哈等五人均臥血泊之中、遂將傷者車送蘇州路公濟醫院醫治、死者車送驗尸所、

獲十七人　……大都在旅館

晚間九時三十五分探陳二探得線人報告、謂有盜黨多人住於浙江路七三三號神州旅館五百十九號內、對此案涉有關係、兩探遂禀明總巡事華特飛而・可立巧克・會同老閘捕房華探目張良・包探陳永貴・王英傑・邱思九・西探鄧時李等、按址前往該旅館五一九號房間內、拘獲甬人杜月林・劉阿子・陳匯春・施阿米・劉金記・婦人顧杏仁・劉李氏・朱馬氏等八名口、並得悉五〇七號房間亦爲彼等所開、遂往搜抄、在梳粧台抽屜內抄得空子彈盒二只、一併帶入捕房、分別收押、嗣又得悉廣東路東安旅館一號房間亦有盜黨匿迹、遂復往續獲浦東人趙妙南・陳百壽・唐寶寶・陳阿芝・陳根傑・王善伯等六名、又在南京路東亞旅館五百八十二號房間內拘獲浦東人吳長寶甬人吳寬根吳阿粂等三名、一併帶入捕房、嗣又至浦東會同公安局警探、至吳長寶家內查抄一過、……所獲、

裕經綢莊盜刧　顧主亦受損失

前晚八時半、有盜匪五人、各執手槍、擁至江西路三和里裕經綢莊內、將夥友十人監視、在帳箱內刦取鈔洋一千元、時適有主顧一人在旁、亦被盜將身畔鈔洋三百七十元及手上金戒刦去、

併解法院　……吳長寶圖賴

昨晨併解特區法院、由刑庭長許家栻與周先首席檢察官升座提訊、即據捕房律師陳述案情、並稱、當出事後、盜等從怡和碼頭上岸時、有一工人洪阿堂看見、今日亦到案作證云云、繼由水巡捕頭總巡華特飛而及老閘捕房中西探證明一切、又由黃浦輪渡局船夫陳阿林投案經過情形、並稱、對盜之面貌不能認出、又據洪阿堂投稱、在浦東怡和碼頭某鐵廠爲小工、昨晨見有六七人各攜皮夾一只經過、被告吳長寶亦爲其中之一云、詰之吳長寶供、我之至東亞旅館、係水巡捕房孫葛陳等四探員命往、因江海關浦東棧房內失竊長槍八支、手槍七支、而我前曾在江海關任職多年、故託我代爲訪查、不料昨日竟將我逮捕云云、而水巡捕房對吳所供亦承認、並稱、拘吳原因、係得金某報告、謂此事係吳所爲、贓物盡在其家、故而逮捕、庭長核供、諭本案改期訊理、顧杏仁劉陳氏准各交三百元保出外候訊、餘均還押、至受傷之西人哈特、因傷過重、醫治無效、於昨晨(三十一日)九時〇五分斃命於公濟醫院、至毆文傷勢亦頗沉重、恐有性命之虞、

繡戶珠簾　……繁華見慣……

小婢自視甚高
羞作田家婦
潛逃海上同鄉被控
▼兩嫁均不如意

城內二區一所、昨據蘇州人丁福生扭同鄉人吾阿錢濮根福控告匿妻、內容複雜、頗饒興趣、爰將情形分誌於後、

張公館蓄婢衆多

蘇州城內有張公館、蓄婢衆多、每屆成人、則爲婚配、略取財禮、其中有婢女名阿大、今年十八歲、自幼買入、迄今不知其姓、貌頗娟秀、會濟懸開有鄉婦濮氏即濮根福之母、常在城內帮傭、知張公館欲遣嫁該婢、該氏抱孫心切、但無巨資爲根福完婚、有此便宜貨、乃以一百三十元之代價買歸、於前年即爲伊子完婚、

田舍奴不屑作伴

該婢女生長於富家、雖名份低卑、然操作無鄉間之勞苦、由[illegible]視頗高、不屑與田舍奴爲伴、因此不和、而濮根福又喜賭博、在去年廢歷新年大賭特賭、輸負頗巨、債台高築、無法彌補、遂生賣妻之念、

中饋尙虛聞訊甚喜

距濮家三里許有農民丁福生者、年三十歲、同母兩人居住、家有耕田數畝、聊以自給、但無餘錢娶妻、故年雖逾立、中饋尙虛、乃母聞根福欲賣妻、正堪匹配伊子、遂議定財禮洋二百念元、當將耕田抵押於人、得洋付去、至正月十二過門、

後夫更不及前夫

但丁之家庭與濮相等、其操作之勞苦、依然如故、且丁人品尙不及濮漂亮、故阿大愈覺不滿、但丁視阿大如天仙、曲意奉承、故勉強同居、至本年五月十九潛逃無踪、丁福生自失妻後、大爲恐慌、各處找尋、終無下落、

同鄉人通知被控

嗣由住在黃家闕路大吉路十一號同鄉人吾阿錢寄到一信、謂阿大會於二十日來過、其時丁不在家中、追歸家得信、趕到吾家、則阿大忽又不在、詢之吾稱、阿大住了三日又去、曾云到濮根福處去、丁向詢濮地址、則稱在上海城內紅欄杆橋上海糖果公司、乃往將濮尋見、否認遇見阿大、丁情急、以吾阿錢與阿大並不認識、如何寄居其家、是與濮串通藏匿、遂鳴警拘入二區一所、即解地方法院訊辦

亂倫　無恥之婦　與姪係通姦偕逃

浦東張家浜路四十八號爲小工之阜寧人陳如榮、娶王氏、今年三十一歲、惟該氏生性淫蕩、近竟與住居閘路三十三號之姪當舖學徒陳德禮(二十三歲)亂倫通姦、但不能暢所欲爲、乃於五月一日偕同逃往大通路德禮之兄德木家中、兩人儼然夫婦、而如榮自伊妻逃亡後、盡加探訪、始知在德木處、乃於昨控告於三區三分所、派警將陳德禮陳王氏一併拘獲、當以案關亂倫、當即移送地方法院訊辦、

牛刀殺妻
因口角而出此　手段太辣！

牛肉小販毛金祥、三十七歲、妻鍾氏、三十歲、同居於舟山路舟山里四十七號、昨晚夫妻間發生口角、毛手執牛刀、向鍾氏左腰猛刺、當場痛倒、後經送入醫院醫治、但已一息僅存矣、

棄婦苦況　……實屬堪憐
薄倖頭銜　……當之無愧
▲謝兆貴被控 —要求同居補給贍養費

婦人粱蓮芝、籍隸廣東中山、現年二十六、民國十四年二月廿四日憑媒嫁與同鄉人謝兆貴爲妻、時謝尙在太古洋行服務、月入甚豐、是年十月二十八日、粱氏生育一女、謝因早有外遇、故與髮妻情感不甚濃厚、偶一歸家、亦僅存問老父而已、對粱氏則若無覩、迨至十七年四月間、謝父逝世、謝既無所束縛、遂將住屋出頂、一切傢具悉移往威海衛路衛海里九〇五號、實行與姘婦永久同居、棄粱氏如敝屣、該氏祇得挈女寄寓閘北寶昌路輔德里十三號其姊家、一日謝忽來邀粱氏往王梓康會計師之事務所、(該處亦懸有律師招牌)欲逼其書立離婚據、被粱氏察破、致謝之計劃不果行、嗣雙方親友、咸憫粱氏孤苦伶仃、出而調解、謝難卻衆情、允於每月給付贍養費五十元、款由在怡和洋行辦事之甥人吳萊仲經手過付、甫給三月、即行停止、故自十七年十二月至本年五月、粱氏皆係稱貸度日、債台因而高築、棄婦之苦況、實屬堪憐、薄倖之頭銜、當之無愧、該氏乃不得不請法律救濟、延律師投狀院對謝兆貴提起同居之訴、並要求補給十九個月之贍養費九百五十元、昨晨傳訊、原告謝粱蓮芝挈其五齡弱女偕律師到案、陳述被棄顚末情形時、戚容滿面、淚幾奪眶而出、然其愛女則跳躍娘前、一種天眞爛漫之狀、若令謝見之、或能動兒女情長之感、惜謝未親到、委任律師代表辯護、推事訊問一過、以尙須補傳人證、諭知兩造展期六月二日續審、

無獨有偶之兩少女
可謂志同道合　各以强姦罪起訴

住居閘北長春路二十一號之高郵婦人居王氏、生有一女、名阿巧、現年十六歲、貌殊娟麗、詎阿巧情竇早啟、與上海人姜順祥發生曖昧、行動極秘、同居十八歲女子田良、則洞知底蘊、詎田良亦有一情人名李金祥者、時來幽會、兩人志同道合、故互守秘密、不料現忽同遭情人遺棄、怨憤異常、乃各以强姦罪、扭控於五區一所、據居阿巧供、去年我母出外時、被姜順祥闖入房中、强行姦汚、事後百般恫嚇、我以年幼無知、迄未直洩、但及今思之、非常懊喪、故扭警請究、據田良供、遭李金祥誘姦、亦請嚴究、復據李供、通州人、三十歲、姜供二十六歲、均否認强姦、當以供詞各執、判一併解局核辦、

失信
認爲礙難偕老　立據戒煙　毫無誠意

本地少婦程瀛林、近延律師向地方法院告訴伊夫陸更生吸食洋煙喪失信用、要求准予離婚等情、其措詞略謂去年九月十六日與被告結婚之後、始悉被告性喜吸食鴉片、惟原告對於鴉片絕端反對、當向規勸、囑其戒除、被告亦願意脫離此種黑籍、於是由被告立據、載明從此誓不再犯、原告以爲被告有此決心、則煙癖定可戒絕矣、不謂被告時至伊之親戚家逗留、原告亦至戚家、則被告一楊橫陳、原告目覩此情、當時也不與較、迨回家後、原告責其失信、而被告則不認吸煙、惟稱代爲發泡、事後原告又往戚家、探其究竟、詎被告手持煙槍、正在吞雲吐露、原告至此忍無可忍、當向詰責、被告不服、頓起爭執、因思被告似此喪失信用、礙難偕老、爲此狀情准離云云、被告陸更生亦延律師提出答辯、以結褵之後、感情頗好、前者雖有嗜好、惟已在醫院中戒絕多時矣、不妨調驗、而自結婚迄今、時逾半載、惟同居祗有廿五天而已、被告對於離婚、極端反對、要求駁斥原告之訴、判令准予同居云云、昨日開庭審訊、兩造各偕律師到庭、原被各訴前情、問官當庭爲之和解、一再向原告開導、而原告堅請判離、於是問官請雷檢察官蒞庭發表意見、並由兩造律師互辯良久、問官遂諭辯論終結、聽候宣判、

老婦失女自刎

江北人蕭李氏、五十五歲、有一女名金鸝、今年二十歲、與同鄉人繆小谷私姘而逃、氏念女心切、既怨且憤、昨日下午四時、用菜刀自刎圖盡、一時皮破血流、經鄰人察悉、立送醫院醫治、因喉管已斷、生命殊危、

咄咄怪事
南京路上巨匪敢施邪術
一縷煙
迷住艷裝少婦　貴重衣飾刦殆盡
醒視大驚
▲公共汽車上無意中察出　拘至公安局搜檢
身上不少怪物

寓居福煦路成和邨之鄭青石、寧波人、在香港某玻璃廠爲工程師、妻傅氏、年二十餘、在三星期前傍晚、傅氏獨往南京路惠羅公司購買物品、購畢出外、延佇於該公司之玻璃櫥窗畔、瀏覽窗中陳列之貨物、還時、忽來一年約四十餘歲不相識之男子、其人衣黑馬褂、醬色袍子、頭戴瓜皮小帽、行近身傍、狂吸紙煙、煙縷吐時、驟露其燦然之金齒、旋將所吸之煙縷、直向鄭妻面上噴來、而氏着煙以後、頓時爲之昏迷、不省人事、若干時後、於迷昏中、覺身臥於黃包車上、而黃包車夫頻問車往何處、驚驪啓視、車在霞飛路恩派亞影戲館門前、而身上所衣之一件湖色華絲葛裏粉紅色花印度綢之襯絨旗袍、已被人褫去、臂上所繫之十八開白金長方手錶、指上所戴之鑽戒、以及內貯鈔票銀元之手提皮夾、內尙實夾金粉盒金小鏡子等物、皆已不在、逆料必被適間以煙縷噴面之匪徒刦去、但自不知於何時坐在黃包車上、因告以成和邨寓所、進門之時、心仍模糊、乃由宅中女傭付給車力洋五角、當向黃包車何處拉來、則云在英大馬路、經過許多馬路、因車上之女客、未曾購明地址、故至霞飛路上、問乘客向何方前進也云云、

當夜鄭妻神志未曾清晰如常、而還家進門時、手中攜有新聞紙包裹一個、內有金錶一、並小鑽戒一、惟金錬條一、錬端懸有金錢二枚、錶繫皆贋鼎、金係黃銅、鑽則水晶、是匪徒所易無疑、鄭妻受此鉅刦、告訴末由、惟自嗟嘆而已、迨至昨日午後四時、鄭青石由寓所中出、在哈同路口搭乘第九路公共汽車、因車前人滿、乃坐於車廂之後端、擬購十四分車票、往重慶路去、詎料身比肩而坐於左側、有一年約四十餘歲之男子、身衣黑褂、藍綢夾長衫、頭戴白毡銅盆帽、聆其言語、不倫不類、察其舉動、乖張非常、默念其人必非善類、繼見其右手時向衣袋內摸取金錶凝視、在十分鐘內、連看五次、察其錶式呆大、形如其妻攜回之錶、而質亦屬黃銅、凝神遙窺、錶祗有殼、而無機件、更爲可疑、故車抵重慶路口、鄭故作購錯、補十四分而至石路、擬察其人何止、詎該匪仍然岸坐、鄭恐其啓疑、乃擠入人叢、佯作下車、迨至前段、再購車票、留心偵察、車抵二洋涇橋、匪徒始下、鄭尾其後、匪向南行、越法大馬路至郵局門前、略形躑躅、且往來躑躅於街衢、旋仍南行、至民國路上、四邊張望、厥狀慌張、是蓋已知有人跟追其後、乃入是間之華僑浴室、至樓下客盆間、解衣入浴焉、

鄭遂報告崗警、以電話通知公安局二區一分所、移時即來武裝警探多人、同進浴室、守候五分鐘、匪始浴罷出來、問其姓名、支吾而答、當在身上搜出僞金錶錬條等物、皮夾內有鈔票一疊、外面係五元一張、裏面一元六張、餘均爲五色花紙、夾雜其中、當時警探問其鈔票數目、僅答只有十元、即拘其至二區一分所、旋又發見匪左手向後拋棄紙類、其時警員亦會看見、即往拾起、紙包內係僞鑽戒一枚、問其爲何拋棄、該匪堅不承認、後來又在其身上詳細搜查、搜得僞金錬一條、金錢二枚、當票一紙、約兩元之數、經所長詳問後、即着警員同至鄭寓、取看紙包之僞件、及召鄭傅氏同至二區一分所認看匪面、確爲煙縷噴面之匪徒、又在肚兜內搜出紅紙包之迷藥數包、遂令解送司法科訊究、

黃包車上查獲
七萬粒紅丸
車夫衣服整潔　不無通同之嫌

昨晨三時許、閘北恆豐路關嘉里口、有租界五七〇一號之黃包車一輛、裝大批紅丸、計七十盒、共七萬粒、被崗警查獲、連同車夫帶入四區二分所、據車夫供、名吳洪園、鹽城人、二十一歲、住新民路跳家石橋、適間我挽車至梁市街太平橋、有衣服極漂亮者二人、喚我將該物運往麥根路車站、由彼自行放置座墊內、一人坐在車上、一人隨行於後、迨至恆豐橋、車中人忽然下車、令我先行拖去、實不知所載皆違禁物云云、李警長核供、以該車夫衣服整潔、情殊可疑、着解局究辦、

一個粵少年的遭遇
家破人亡，途窮日暮
試讀遺書 ……傷心！

日前(二十九日)下午七時、眞茹劉家宅河浜有一男子投河自盡、當經四區三公安局巡長李金安警見救起、並拾獲自殺書二件、手表一只、一併解所、詰據供稱、名張浩魂、二十六歲、向住新加坡、對於自盡原因、所供與自殺書上所說略同、當經該所長一再開導、備文解送閘北司法科發落、茲將其自殺書二封摘錄於下、

父老昆弟鈞鑒、余服務長沙省黨部、余禍自天降、於本月十八日胞妹電報全家老幼十餘口、以及財產房屋、均遭朱毛匪軍殺焚盡絕、故星夜趕奔回粵、不料路過南京、行囊銀錢又被盜竊一空、不得已沿滬寧路趕跑六晝夜、始抵眞茹、足痛神疲、思念家中老幼均已慘死、個人已毫無生趣、因而投河一死了事、雖知自殺痛苦、和沒有價值、但實不由人也、外有致妹妹的一封信、請慈善君子與我投郵、拜託拜託、手表一只、即做投郵之費、張浩魂冥祝、

健奉我傷心的痛心的妹妹、哥哥現將歸陰、自接來電、寒膽慘目、本當回粵、收葬屍骨、不諒路絕、旅資被竊、途中茶水費都沒有了、(中略)我望你學成畢業後、終身趕快託人、我死了你不要傷心、天運難逃、生人終然一死、憶想五年前你我同讀同樂、家庭中何等快樂、我經過沙場百戰未亡、我今使你孤獨、又不能面見、萬分悽慘、此後望你不要穿美麗的衣服、要信仰三民主義、紙短難序萬言、就此南柯聚談罷、借址書於中途鄉村草舍、五月二十九日淚洗筆、圖章已失、以血點記、浩魂遺言、

朱毛間接殺人
求死不得
一家人盡遭殺戮　六晝夜奔波力竭

五卅日　有六人被拘

前日爲五卅紀念日、老閘捕房中西探員等在南京路浙江路寧合路及新新公司等處先後拘獲散發五卅傳單並報販等柯林・蔣永寶・唐長根・徐少坤・吳文卿等五名、虹口捕房探員則在北四川路蓬路口拘獲施讓(保實山路孤小學校教授)一名、昨晨併解高等法院、六人完全否認、推事核供、當還押訂期訊理、

仁丹　遊歷名勝所必備　運動賽技之良件

仁丹者洵護身之至寶

新發售　中包　比小包　藥量增三倍　價不到一倍

國民政府衛生局註冊登記　科學家鄧南石
贈送　天然治瘋草

先施老牌　花露水

醒腦辟穢　夏令要品　貨好價巧　一試便知

各處洋廣貨店均有發售

別開生面的……定期活存儲蓄存欵之優點

(一)存款祗要在指定期限以內，雖數目小至一元，亦可陸續加存較諸別種定期存款爲便

(二)利息高至一分，六個月結算一次，可以利上生利，印有詳章，承索即奉，

上海通易信託公司　總公司北京路河南路西首　虹口分處北四川路海寧路轉角

金市非常變動
衝出五百四十七兩

五月卅日標金狀況、有非常變動、潜往小一分半、交易及補水同計四十二伏高峰、神出五百四十兩、午後驟至四十四兩九錢、收盤計卅八兩半、比二十九日高七兩九錢、昨日仍續高揚、排徊於五百四十兩前後、比上日昂見和平、七月份開盤、爲五百四十一兩、毛盤互有一兩上落、到過卅八兩九錢、開後荃續賣進、忽高三十兩餘、計達四十二兩半、復以賣方設勤、抑至十一點以後、似歸沉寂、午初由五小一兩零、先令掛低、已長二五、美金長半元、日金降一分半、盤降至四十一兩左右、外匯內部由堅復挫、場內傳布生銀收稅並又提說、本月新至卅入兩二錢、查半日間最大價四十二兩半、百四十一兩八錢收盤、較前日再漲三兩三錢、最小價卅八兩二錢、計有四兩三錢上落、物品早市四十兩、午收四十一兩、掲價已改至五百九十二兩八錢、(三十日計六百二十兩)早間計抑小五十二兩、午時計縮五十一兩、乃日金同業中不敢多做、六月二日)值日曜及銀行夏假、故兩、各號交易、並無鉅額、因今明(休業兩天、須至三日照常開市、於是九江路金交並物品金銀部市場、均亦

◈金業交易所

現價標金 毎條 開盤 五百四十一兩 又 五百四十二兩
足赤條金 最高 五百四十二兩 又 五百四十一兩八
沙金 最低 五百三十八兩二 又 五百四十二兩
前市收盤 五百四十一兩八
七月期 開盤 上午補水 五百四十一兩
先令 最高 六月登賬 五百四十二兩
最低 七月登賬 五百三十八兩
收盤 五百四十一兩

◈物品交易所

七月開盤 五四〇〇〇
最高 五四二〇〇
最低 五三八二〇
收盤 五四一〇〇

◈銀樓大同行

足赤飾金(毎兩價洋)七十七元
十足紋銀(毎兩價洋)一元七角五分

◈銀樓新同行

足赤飾金(毎兩價洋)七十六元

大條一落千丈
昨日略見長

五月三十日倫敦電訊、大條銀跌風更烈、大有一落千丈之概、近期爲十七辨士五六二五、(合英金爲一先令八辨士七五)遠期爲十七辨士四三七五、(新紀錄、合英金爲一先令八辨士六二五)遠期亦縮六八七五、計十七辨士三七五、又紐約電訊、美銀價及美英日等、因逢節期無市、英對美勿更、仍爲四元八角五分三一二五、

五月卅一日倫敦電訊、大條銀跌風已息、晨得見長、計近期回長一二五、爲十七辨士五六二五、遠期亦長二五、爲十七辨士六二五、英美日等、因逢節期無市、英對美勿更、仍爲四元八角五分三一二五、日英仍計二先令〇三一二五、新低價、昨天滬先令回長二五、爲一先令八辨士三二五之新低價、昨天(三十日)倫敦電訊、大條銀跌勢已

外匯堅穩

五月三十日匯豐掛牌、忽縮三檔、有令、計英金七五、計一先令七辨士六二五、美金一元五、計三十九元七五、日匯加四分五、計達一兩二錢四分三七五、新紀錄層出不窮、其餘各匯均亦隨縮、而內部極端紊亂、前市猛緊、後市忽轉鬆、故套頭已將接近、昨

◈海外互匯電訊

大條銀近期 十七辨士五六二五
大條銀遠期 十七辨士六二五
紐約銀價 三角七分二五
英美匯兌 四元八角五分三一二五
英日匯兌 二先令〇三一二五
美日匯兌 四十九元三七五
英美匯兌(?) 一先令八辨士三三七五

◈上海銀洋錢市

早市開出行情
江南小洋 七錢二分八厘二毫半
廣東小洋 六錢二分
銅元 一百四十千文
衣牌 一錢七分四厘五毫
角 二千九百四十五文
小洋貼水 四角五十文

午市開出行情
江南小洋 七錢二分八厘二毫半
廣東小洋 六錢二分
銅元 一百四十千文
衣牌 一錢七分
角 二千九百四十四文
小洋貼水 四角五十文

◈國外匯票市面

銀行電匯(上海匯至倫敦)一先令七辨士八七五(申規一兩計算)
銀行即期(上海匯至倫敦)一先令七辨士九三七五
銀行電匯(上海匯至法國)一千〇二十五佛郎(申規百兩計算)
四個月期(上海匯至法國)一千〇九十五佛郎
銀行電匯(上海匯至紐約)美金四十一元〇二五(申規百兩計算)
四個月期(上海匯至紐約)美金四十一元七五
銀行電匯(上海匯至香港)八十一兩五錢(港洋百元合規銀)
銀行電匯(上海匯至印度)一百十一盧比(申規百兩計算)
銀行電匯(上海匯至爪哇)一百盾(申規百兩計中)
銀行電匯(上海匯至新加坡)一百四十二(新洋百元合申規)
銀行電匯(上海匯至東京)一百二十二兩八五(日洋百元合規算)
銀行電匯(上海匯至漢堡)一百八十八馬克半(申規百兩計算)

納堆、但市面倘難免迷離彷徨、吸進、而日金售出數十萬元、由三井金十萬元、金業中售出十萬元、三井正金匯豐住友買進、三井華比朝鮮上海售出、又各行對做數萬磅、又做美售出四五萬磅、亦進十萬磅、銀行如商所買進匯豐而售出條子者、而今套同、倘有利可占、昨市與前天市況似乎相反、昨英金成交二十萬磅、華商至半分、然套頭華商拉鬆英、以前期反縮三七五、乃摘期尤大、計七五美金縮一二五、日金加一二五、惟僞卅日、計先令縮〇六二五至一二五、出入、乃標金仍潜上峰、故午收比較、惟銀價內鬆、向匯豐堅、銀價稍有十兩、香港減五錢、計八十一兩五錢馬克半、波匯減一兩七五、計一百四計一百盾、盧匯加二元、計百六十八一千〇二十六元、和洋加一元二五、一百十一羅比五、法郎加十三元、計二錢二分八七五、日匯減一分五、計一兩十七〇二五、印度加一元五、計令七辨士八七五、美金加五角、計四已回長一檔、計英金長三五、當十先自銀以上午大市狀、匯豐掛牌、忽三七五、未見更改、計日美仍爲四十九元四〇八七五、又上午十一點時匯票高倒又早午二市、看通社來、亦無升降、計近期日英出入價仍爲四十九元三七五至四三七五、日美出入價仍計二先令〇二七五至三一二五、遠期日英出入價仍計二先令〇三一二五至三二五、三七五、日英出入價仍計二先令〇三一二五至三二五、

債市漸見回高
大戶不動…人心恍惚

昨三十一日債券市場氣象漸轉穩定、雖尚有一部份放空、而補空者亦頗湧躍、前日因金子新售出而跌、昨日因金融射暑有轉進而漲、大戶多頭依然不動、時局如無其他變化、債市前途當無劇烈之變動也、全日成交計共七百十萬〇四千元、內現貨四千元、期貨七百十萬元、

□物品交易所(元本位)

▲前市定期市況
整理六厘 六月期 七月期
償還八厘 六月期 七月期
續發二五 六月期 七月期
善後八厘 六月期 七月期
續發捲煙 六月期 七月期
關稅庫券 六月期 七月期
裁兵公債 六月期 七月期
編遣庫券 六月期 七月期
懲僞債券 六月期 七月期

▲後市定期市況
七年長期 六月期 七月期
整理六厘 六月期 七月期
償還八厘 六月期 七月期
續發二五 六月期 七月期
善後八厘 六月期 七月期
續發捲煙 六月期 七月期
關稅庫券 六月期 七月期
裁兵公債 六月期 七月期
編遣庫券 六月期 七月期
懲僞債券 六月期 七月期

□證券交易所(元本位)

上午現貨開盤 金融長期 整理六厘 七年長期 整理六厘 續發二五 善後短期 續發捲煙 關稅庫券 兵公債 編遣庫券 各 六月期 七月期

□紗布交易所

棉紗(人鐘標準)
順手十六支 反手十支 念支代用
前市 六月期 開盤 二盤 三盤 收盤
七月期 開盤 二盤 三盤 收盤 五五·三 五五·九 五五·九 五五·七 五五·九
後市 五五·八 五五·五 五五·九 五五·三 五五·五

橡皮市面

新加坡 價 二角三分二五
倫敦 價 六辨士八一二五

▲上海股票行市
▲五月三十一日上午成交價
股名 價 計
聚新 六元 現貨
山東 八一〇〇 六月期
怡和紗 現貨

(期貨)
八月期 開盤 二盤 三盤 收盤
九月期 開盤 二盤 三盤 收盤
十月期 開盤 二盤 三盤 收盤

船期

□昨日進口輪船
新江天 長江 招商
寧波 新寧興 三北
新北京 漢口 太古
新寧紹 寧波 寧紹

□內海出口船期

▲長江
江新 二日 招商
鄱陽 二日 太古
江安 二日 怡和
長沙 二日 太古
德興 二日 招商
襄陽 二日 日清
洛陽 三日 怡和
鄱陽(?) 四日 日清
▲寧波
新寧紹 二日 寧紹
新北京 二日 太古
▲溫州
大和 二日 太古
大通 二日 大通
大華 二日 大達
▲舟山
舟山 五月三日 大達
大華 四日 大達
▲定海石浦海門
達興 三日 大通
台州 台州 三日
▲南洋(?)
穿山 二日 安
寧利 三日 利
▲福州
順天 五日 太古
海壇 二日 招商
台州 七日 舟山
▲北洋
新寧紹 二日 寧紹
舟山 三日 大達
萬年 二日 太古
新豐 三日 大連
潤州 四日 烟台
順天 五日 青島
海晏 二日 招商
▲南華
新寧 二日 太古
寧利 三日 汕頭
甘州 四日 香港
廣州 四日 廣州
牛莊 五日 太古
嘉禾 二日 香港

□外洋出口船期

▲美國郵船
伏見丸 六月三日
箱崎丸 六月十四日
▲西雅圖班
高麗丸(自神戶) 六月十一日
▲香港小呂宋班
三島丸 六月十八日
龍田丸(自神戶) 六月二十二日
▲舊金山班
秩父丸 六月十六日
天洋丸 六月十五日
▲歐洲班
格朗德號
▲世界班
愛墨荼 十二日
▲溫哥華班
強生 六月廿八日
▲爪哇班
俄國皇后 六月十日
▲意國郵船
西洲皇后 六月五日
孝順蓬利 六月十五日
▲法國郵船
富西乾姆 六月二十日

安德來蔣 六月二十四日 日清
大阪商船 日郵
長崎丸 六月二十八日 大連
上海丸 日郵
青島大連 六月一日 九時 日郵
大連汽船 五日 九時
大連汽船 八日 九時

今日戲目

▲電影▼

夏令配克(靜安寺路口) 滑稽戲 三時 五時半 九時一刻
卡爾登(靜安寺路) 一曲想思 三時 五時半 九時一刻
奧迪安(北四川路) 第八夫人 三時 五時半 九時一刻
東南(民國路) 義俠佳人 三時 五時半 九時一刻
巴黎(愛多亞路) 花燭之夜 三時 五時半 九時一刻
黃金(八仙橋) 寺僧思凡 三時 五時半 九時一刻
光華(愛多亞路) 丘八奇緣 三時 五時半 九時一刻
東海(提籃橋下海路) 卓別林 二時 四時 七時 九時
愛普廬(北四川路) 飛來吉運 二時 五時一刻 七時半 九時一刻
上海(北四川路) 美人腿舞 三時 五時半 九時一刻
北京(北京路貴州路) 狂風弱柳 三時 五時半 九時一刻
南京(愛多亞路) 孽海狂流 三時 五時半 九時一刻
百星(乾子路生路口) 出浴裸舞 三時 五時半 九時一刻
中央(六馬路) 荒江女俠 三時 五時半 九時一刻
新中央(雲南路) 梅花落 三時 五時半 九時
恩派亞(法租界霞飛路) 英雄救美 三時 五時 九時一刻
卡德(卡德路) 擂台英雄 三時 七時 九時
萬國(虹口源大路) 二集乾隆遊江南 三時 七時 九時
中華(吉祥街) 四集乾隆遊江南 三時 七時 九時
世界(北京路) 十一集紅蓮寺 三時 六時半 八時半
中山(福州路) 續九龍山 三時 七時 九時

▲京劇▼

通俗(大世界) 碎琴樓 七時
大舞台(三馬路) 全部白蛇傳
天蟾舞台(二馬路) 雷峰塔 八本封神榜
新世界 笨偵探 二本西遊記 白蛇傳

西行艷異記 (陳重生)

馬、或高如象、或小若犬羊、蒼駁斑斑、作微黃狀、石皆水成岩也。繞城有河、最深達二尺、里楚河之支流也。雨忽自北來、奔避市街一茶社中、未幾從人以雨具至、分別歸寓。余作書致李羊二君、告以「余定明日行、遊覽彥定兗克寺後、即南下游稻成貢噶、折而西至鹽井入午了返巴安、然後東北行至甘孜、請彼作沿途之保障。」晚餐後、作理化社會統計一則、如下。

藏幣一元、合銅幣二千六百文、理化銀幣一元、合藏幣十一角、白米(石)值洋九元二角、小麥、六元五角、大麥、四元八角、黃豆、四元五角、蕃薯、(百斤)十九千文、水煙、(斤)四百至一千文、土白布(尺)二百五十文、洋布、三百五十文至六百文、鹽、八十文至一百二十文、小學校二所、學生二百餘人、女學校一所、學生…人、警察五人、全城居民、五五六〇人、商店、一三〇家、旅客食宿、普通每日二百文或一百二十文、警察所一、所、教徒一〇〇人、喇嘛寺五所、教徒三〇五人、囚犯、四二人、沒水井、一二所、教堂二、五八所、私塾、不詳、酒店、一家、紙墨筆店、一家、(無鉛筆及洋紙)、土地廟、

□無剃頭店……無縫衣店……頭髮甚長、

此地之特別者、爲無剃頭店及縫衣店、大概均互換剃頭、縫衣補綴則女人男子均優爲之。土人之衣、十之七八爲牟子所成、著棉布者亦多補綴、補綴之多、爲余生平之第一發現也。土人之頭髮甚長、若所謂滿頭者、毛辮盤頭約佔總人口千分之九九九分。康定市上倘有多數之土人、剪去其豚尾、此間除政治機關之漢人外、即寓居此間年代稍久之漢人、亦死保其辮焉。由康定至此之運輸

(195)

西康東部情形

時報版權 不准轉載

器具、全賴牛馬與人力之負載、余在雅江道中、會覩一馬載二人、其載法甚新穎、蓋橫二竹筐於馬背之左右、一人臥一筐、其他貨物、則實另一竹筐中而置於馬背、馬背隆起、有若余故鄉之回人驢牛負米者然。人力與牛馬力之運載量、大概短期旅行、人可負十六兩一斤之斤、可一百二十斤至二百二十斤、長期旅行、則一百斤至一百八十斤、牛馬負重、短期可二百六十斤至三百斤、長期可二百斤至二百五十斤。

□山路易……平路難……一根杖……行路慣……

余等由康定至理化、途間所遇之人、無不手持一杖、杖長者約四尺、短者約二尺五寸、其足或鐵或銅、均作尖形、人行時作跳躍狀、蓋行山路所習慣也。土人有「山路一百里、只當二十里走、平路二十里、要當一百里走」之諺、蓋紀實也。作日記畢、玕札已與主人之女、約女伴十餘人、作一盛大之跳舞會、邀余赴之。會場與寓所、相去可五六十步、土人丹君家也。先入室、圍火爐飲酒、遮環之妹屢以手牽余衣、防余醉也。余乃與諸女爲拇戰、諸女皆初學、無不敗北。木莽及椒汁燒羊肉之味最佳。酒半酣、余擁玕札舞、於是歌聲四起、舞侶翩遷、地板作聲登登然。十二時、舞罷、仍偕二女返寓寢。

十七日、十時、贈玕札一戒扣、遮環之妹一衣、及藏幣各三十元、令之返雅

(196)

日本郵船公司出帆廣告

◈開往舊金山
秩父丸 六月一日
天洋丸 六月十五日
龍田丸 六月念二日
◈開往西雅圖
高麗丸 自神戶 六月十一日
三島丸 六月念四日
◈開往長崎神戶
長崎丸 六月二日
上海丸 六月六日

◈開往香港
龍田丸 六月七日
三島丸 六月九日
◆經由香港新嘉坡往歐洲◆
船身堅固巨大、房間設備清潔、行駛穩安快捷、亦無暈浪之苦、烹調料精味美、招待格外周到、搭客如蒙惠顧、無論中外皆同、
黃浦灘三十一號 日本郵船公司 電話六八七八一

派克筆廠主敬告中華仕女書

數十年前余因事需用自來水筆因在市場中擇一最佳者購之然此筆構造上之缺點殊多墨水流注不勻時有漏墨之患余乃思加以改良一經從事大有進步同好者見余所造之筆爭相購置於是用我筆者日益多迄於今日派克自來水筆遂遍佈全球銷數達千百萬中國日本錫蘭澳洲爪哇蘇門答臘及歐洲各國皆爲派克筆之市場南北美洲則更無論矣
閣下倘作週遊世界之行至錫蘭可倫埠登陸遊覽則歐人衣袋中露出之派克筆觸目皆是即土人之穿西服者亦多佩一派克筆倘更涉足該埠市廛則凡屬大百貨商店陳列派克筆之豐富實可使君驚異更進而至加爾各答孟買仰光新加坡巴達維亞等處亦隨地可感覺派克筆之盛行勢力誠以派克筆製造精良久用不敝東方仕女愛之不亞於英美人也
廠主喬治派克謹啓

各地文具店均有出售 中國獨家經理 上海廣東路三號 怡昌洋行

Parker Duofold

C30—1

實在美味

一加上一即成二凡食物中加了味の素即成美味

調味精粉

味の素

(味之素)

各處醬貨鋪南貨海味店均有出售請就近購取爲荷 近有奸商冒售假貨漁利 貴顧客務須認明商標爲荷

C—215

十九年六月一日 JUN. 1, 1930.
每逢星期日星期四隨時報附送
第六百六十七號

圖畫時報

九句史良

徵求國內外地方社會紀事,名人,圖寫,科學,體育,遊藝,時裝,美術,考古,遊覽,古蹟,名勝,風俗,人種,動植物以及種種珍奇特異照片,凡足以增閱者之興趣者,本報異常歡迎,酬金從優,如有必須退還之照片,請於背後寫明住址,以便檢還

神宮游泳場內男女選手預備比賽台上三人由高下投名曰修羅式
Swimmers are ready to jump into the swimming pool.

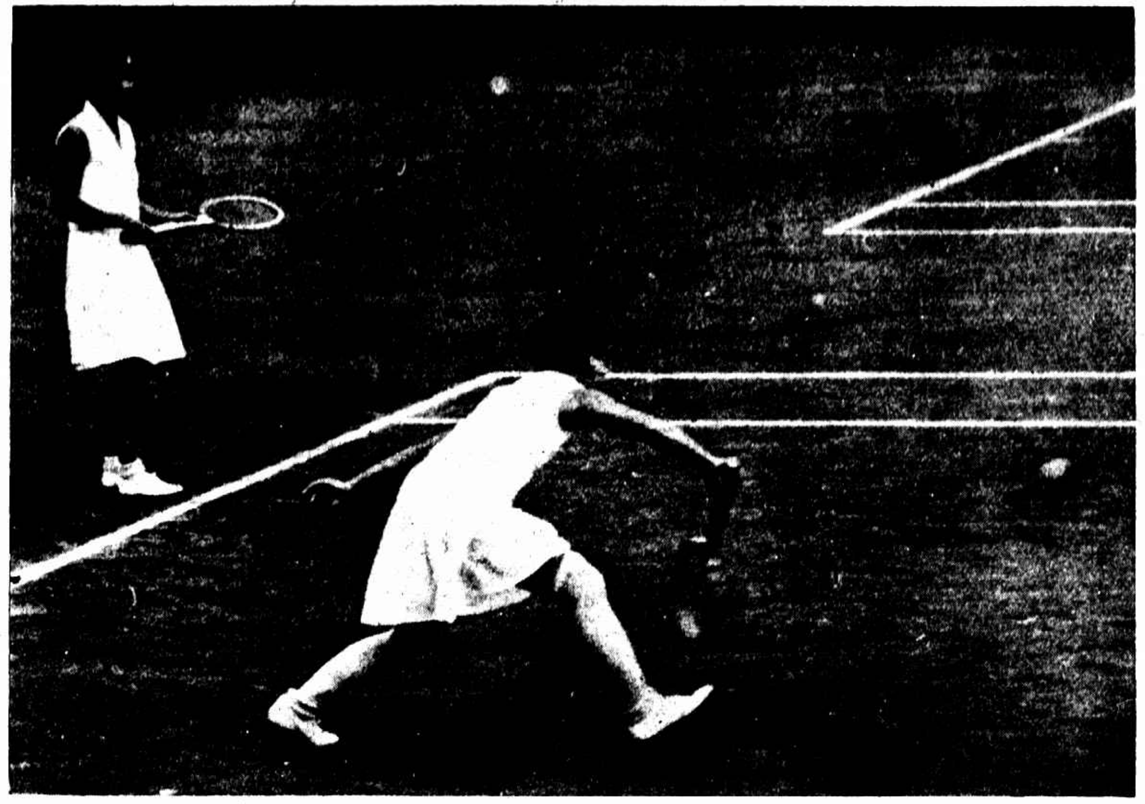

我國女網球健將李氏姊妹杏花牡丹於雙打賽中之穩定態度
The steady posture of Lee's sisters, Chinese tennis stars in Far Eastern Games, during their playing.

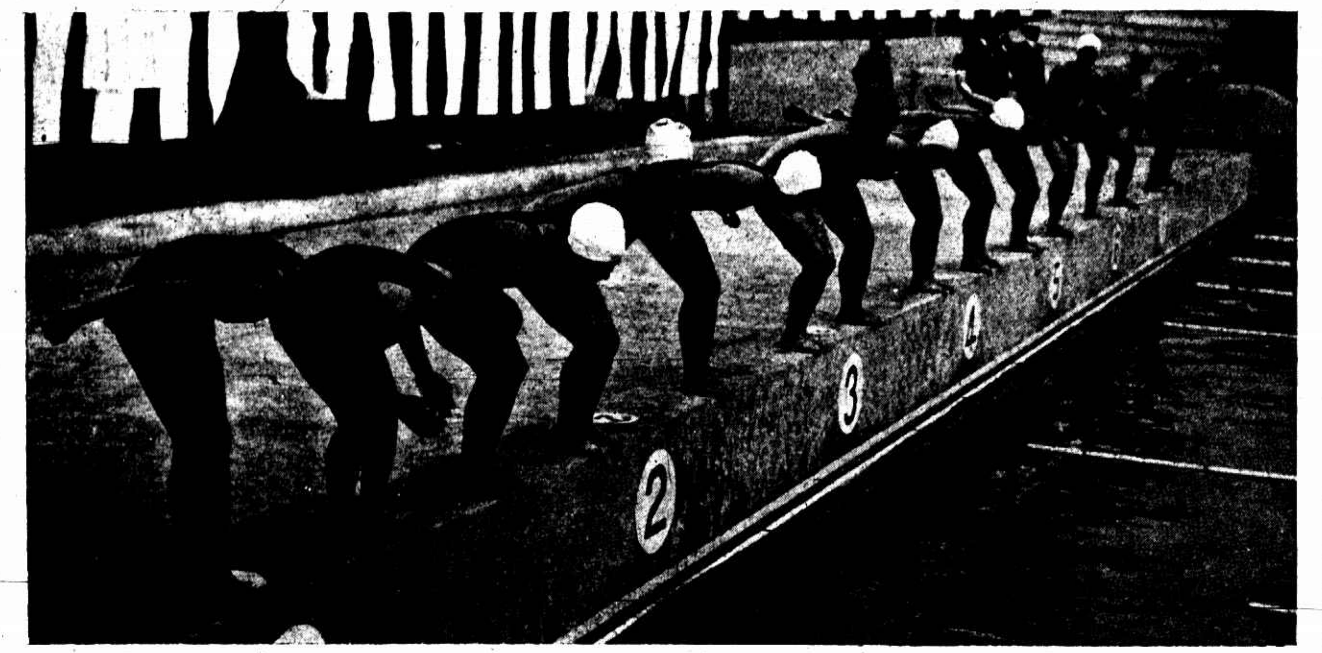

女子游泳競賽將開賽時情形　Starting of the swim.

日選手撐竿跳第一西田跳高之姿勢
Pole vault by a Japanese player.

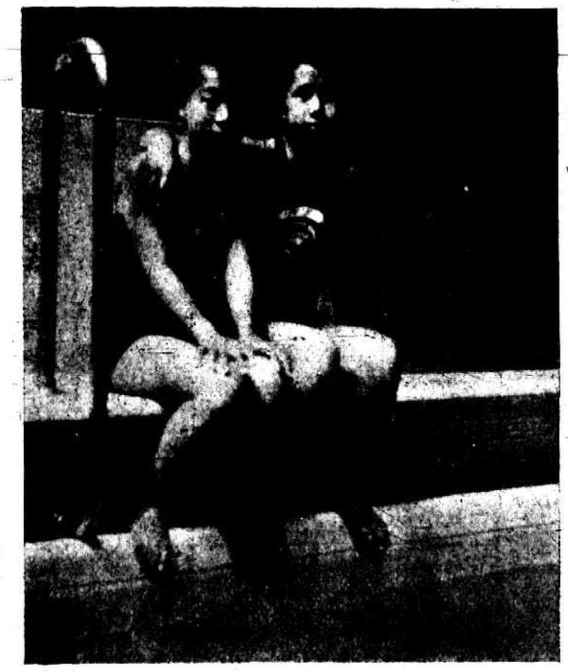

游泳選手陳玉輝朱教新 (翼之)
Misses Chen Yu-hui & Chu Chiao-sing, Chinese experts in swim.

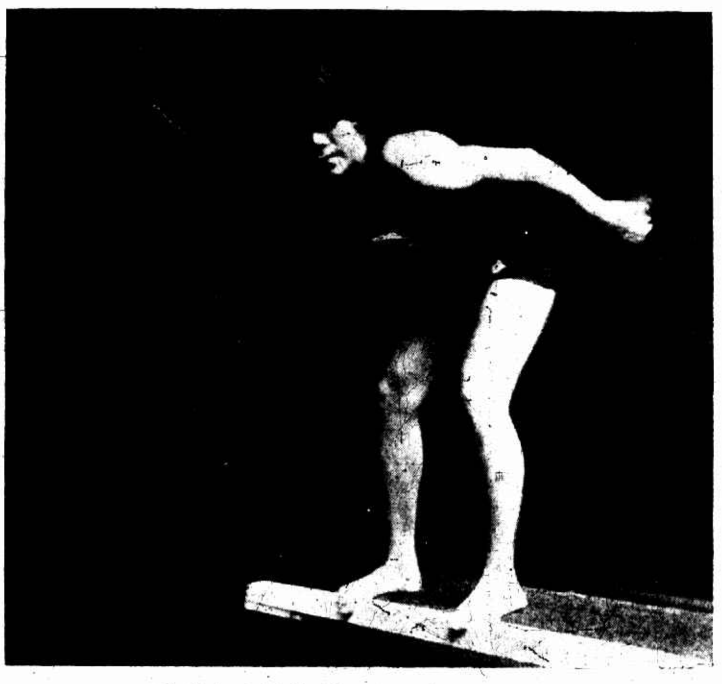

我國女子游泳選手陳玉輝 (翼之)
Miss Chen Yu-hui, Chinese swimmer.

日本游泳選手生田美代子 (電通社)
Miss Suntienmeitaitze, the Japanese swimmer.

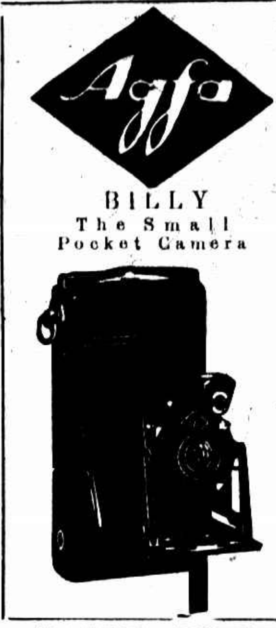

必利
最新式廉美的卷片鏡箱
BILLY The Small Pocket Camera
各埠照相材料店均有出售
說明書函索附郵四分即寄

Nagel No.10
德國納茄而各種快鏡價廉物美
第十號二寸半×三寸半 F6.8 每具連干片盒六只軟片盒一只一應在內價洋三十三元五角
駐華獨家經理千代洋行
南京路三九三號 電話六〇四六八至九
總公司南京路貴州路口

凡曾經用過孔雀領帶者類能知孔雀領帶之優點確非別家可能及粵漢鐵路湘鄂段管理局劉君即愛用孔雀領帶者茲錄其來函如下

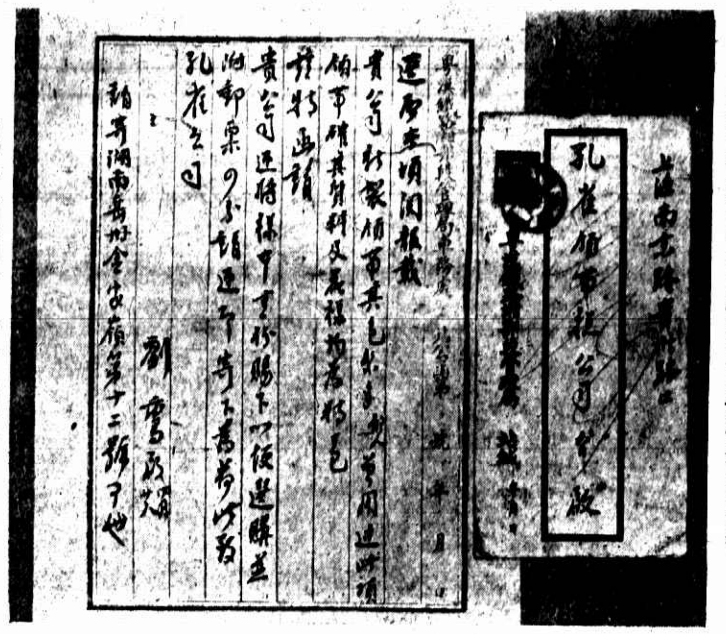

大同大學陸緯坤擅文學善運動本屆大同運動會得女子組總分第一 (强生)
Miss Loh Wei-kung, individual champion in the athletic meet, Dai-tung Univ.

大同王淑貞長跳舞善交際 (王奐)
Miss Wang Shu-chen of Dai-tung Univ.

陳乃文女士擅詩文自幼隨父遍遊全國習吾國十數省不相通之難講語言有文學家方言家之名 (司徒棟)
Miss Chen Na-wen, a scholar of Chinese literature as well as a linguist of various dificult & unintercoversable dialects of different provinces in China.

暨南大學政治系關逸生梁天眞 (司徒棟)
Misses Kwan Yi-sung & Liang Tien-tsung of Chi-nan Univ.

暨南大學政治系張武女士 (司徒棟)
Miss Chang Woo of Chi-nan Univ.

王開照相館
南京路中市
電話六一二六五

欲穿高等西服 請至上海南京路
裕昌祥 定製
包你稱心滿意

晚禮服
爲出入各大交際場中所不可不備
鴻翔公司(女用服飾)
上海 靜安寺路一八六〇號 支店西藏路七四號

雲飛汽車公司
電話打通汽車隨叫隨到
分站 1 環龍路 2 仁記路 3 靜安寺路 4 愛多亞路 5 東亞旅館 6 漳川路 7 新北門口 大西路
電話 租界 三〇一八九 西一八九 南市 南市一二三

Johnson Sea Horse
outboard motors
Elbrook, Inc.

美國强生廠製造海馬牌船梢引擎裝置船尾非常便利機器堅固馬力迅速其價甚廉能使所有小舟成爲最快之汽船每部自三百元起欲知引擎之內容請看下星期日之圖畫時報
上海北京路五十號海京洋行經售

中日女子排球激戰

Volley ball match between China & Japan.

大阪朝日新聞招待遠東選手 ㈠我國女選手在女青年會籃球場遊戲（之一）

A reception given by the Chaojih News Japan, to the foreign athletes. ① Chinese athletes playing in the basket ball ground of Y. W. C. A.

㈡中日非三國女選手在女青年會籃球場跳舞（之二）

② Chinese Japanese & Philippine athletes dancing at the basket ball ground.

印度選手哈米德•擀丹•撒運司•

Indian athletes.

日本女網球選手朝吹•飯村•小林•瀧口•

Misses Asabuki, Jimura, Kobayashi & Takiguchi, Japanese tennis stars.

凡拉蒙

主治月經痛及一切疼痛

各大藥房均有出售

上海德商先靈洋行

◉都錦生

中國首先創造，唯一高尚禮品！、

絲織風景，五彩綿繡，翻領內衣

絲織風景

「六朝松」

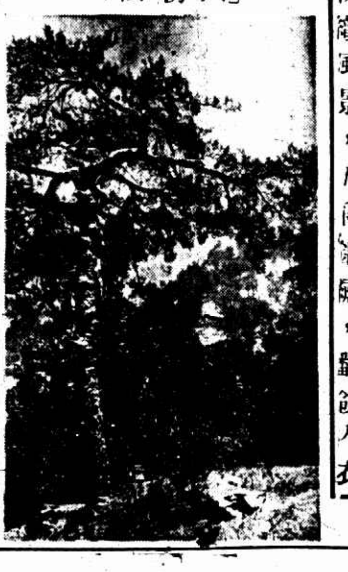

◎徵求風景照片

㈠名勝照片、以七寸十寸、或十寸十五寸者爲限、并須注明名勝地址、能加說明者尤佳、

㈡如有名勝照片、願意增登本廠者、極表歡迎、酬勞從優、（視優劣而定）待製織成功後、當即奉贈原樣織片一張

㈢如不合用者、當即原班寄還、

㈣名勝照片、請直寄杭州艮山門總廠收、以便技師隨時稽核、而定去留、

㈤如經本廠核定製織者、酬勞當即寄奉——自二元至十元——不等

▲總行 上海北四川路鑿路口

▲分行 上海三馬路石路東首

歐美服裝專家

男女結婚禮服出租

亨利洋服公司 西華德路七號天潼路口

第一支號在南京路黃浦灘口沙遜房子工部電燈處間壁

第二支號中國青年會

第三支號靜安寺路萬國青年會

HENRY THE TAILOR

中西女塾表演「暑夜夢」 ㈠姚綺新吳慧士　（唐僧）

"Midsummer Night's Dream", a famous drama in Shakespeare, acted by the students of McTyeire School. ① Misses Yao Me-sing & Woo Wei-tzu.

㈡張令範徐蓮珠張燕文吳慧士蔡懿寬萬素珍　（唐僧）

② Misses Chang Ling-van, Hsu Lien-chu, Chang Yeng-wen, Woo Wei-tzu, Tsai Yi-kuan & Van Su-chen.

㈢莊素珍夏璐敏何秀卿龔嘉惠（前列）章德衢丁文蘊（後列）（唐僧）

③ Misses Chwang Su-chen, Hsia Lu-ming, Ho Chin-chen & Hsiao Kai-wei (front row). Misses Chang Tei-wei & Ting Wen-yung (back row)

㈣莊素珍夏璐敏　（唐僧）

④ Miss Chwang Su-chen & Hsia Lu-ming.

前金山縣長焦德一疾終於阜寧任　焦君長金山時盜匪不敢入其境民得以安枕
以洪賭前之田公爾更督促地方人士 建設道路公園衛生諸事禁止烟賭息爭訟最
後規劃金山南北大道南 接平湖北連松江方有成議而省中調任阜寧乃中止此路
不成遂抗之路至今中塞焦去之後鄉間盜匪横行金山無寧日矣 (W)

Late Mr. Tsio Tuh-yi, while he was magistrate of Kinsan, no bandits or robbers dare to enter his county. All people monued ~~his death occured~~ recently

復旦大學袁英周秀芳孫鳳石遊江灣葉園　（趙凌）

Misses Yuen Ying, Chow Chin-fung & Sung Feng-shih took an excursion to Yeh's Park, Kiangwan.

蘆中人　（招倉鳴）

Hiding among rushes.

周華畢業於蘇女中學善歌舞　（陸鎮芝）

Miss Chow Hwa, graduate of Soochow Middle School is skilled in dancing & singing.